

RPJM

(RENCANA PEMBANGUNAN JANGKA MENENGAH)
KELURAHAN SURYATMAJAN
KECAMATAN DANUREJAN
KOTA YOGYAKARTA
TAHUN 2019-2023



KELURAHAN SURYATMAJAN
JL. MATARAM 68 YOGYAKARTA
TELP/FAX.(0274) 546668
YOGYAKARTA

KELURAHAN SURYATMAJAN
KECAMATAN DANUREJAN KOTA YOGYAKARTA
TAHUN 2018

KATA PENGANTAR

Puji syukur kepada Allah SWT atas segala rahmat karunia dan hidayah-Nya, sehingga Tim Penyusunan Rencana Pembangunan Jangka Menengah (RPJM) Kelurahan Suryatmajan Kecamatan Danurejan Kota Yogyakarta Tahun 2019 -2023 dapat selesai dengan baik.

Rencana Pembangunan Jangka Menengah (RPJM) Kelurahan Suryatmajan Kecamatan Danurejan Kota Yogyakarta Tahun 2019 -2023 ini dibuat acuan dalam perencanaan tahunan dalam Musyawarah Rencana Pembangunan Kelurahan (Musrenbangkel).

Tim Penyusunan Rencana Pembangunan Jangka Menengah (RPJM) Kelurahan Suryatmajan Kecamatan Danurejan Kota Yogyakarta Tahun 2019 -2023 menyadari sepenuhnya bahwa tidak akan terwujud tanpa adanya bantuan dan dorongan baik moral maupun materiil dari berbagai pihak. Oleh karena itu, pada kesempatan ini kami menyampaikan ucapan terima kasih disertai penghargaan yang setinggi-tingginya kepada :

1. Bapak Camat Danurejan Kota Yogyakarta beserta jajarannya.
2. Ibu Lurah Suryatmajan beserta jajarannya yang telah memfasilitasi dalam penyusunan Rencana Pembangunan Jangka Menengah (RPJM) Kelurahan Suryatmajan Kecamatan Danurejan Kota Yogyakarta Tahun 2019 -2023
3. Seluruh elemen Lembaga Sosial Kemasyarakatan se Kelurahan Suryatmajan.
4. Bapak dan Ibu Ketua RT dan RW se Kelurahan Suryatmajan
5. Seluruh warga Kelurahan Suryatmajan yang terlibat dalam penyusunan Rencana Pembangunan Jangka Menengah (RPJM) Kelurahan Suryatmajan Kecamatan Danurejan Kota Yogyakarta Tahun 2019 -2023

Semoga Allah SWT berkenan membalas semua kebaikan Bapak/ibu/Saudara/i dan Rencana Pembangunan Jangka Menengah (RPJM) Kelurahan Suryatmajan Kecamatan Danurejan Kota Yogyakarta Tahun 2019 -2023 dapat bermanfaat bagi seluruh warga Kelurahan Suryatmajan Kecamatan Danurejan Kota Yogyakarta

Yogyakarta, Oktober 2018

Penyusun

Tim RPJM Kel. Suryatmajan 2019-2013

DAFTAR ISI

	Halaman
HALAMAN JUDUL	
KATA PENGANTAR.....	ii
DAFTAR ISI.....	vi
BAB I. PENDAHULUAN.....	1
A. Latar Belakang.....	1
B. Dasar Hukum Penyusunan RPJM Kelurahan.....	1
C. Pembentukan Tim Penyusun RPJM.....	2
D. Penyelaras Arah Kebijakan Kota	3
E. Pengkajian Kondisi Kelurahan.....	3
F. Struktur Rencana Pembangunan Jangka Menengah Kelurahan.....	14
BAB II. GAMBARAN UMUM KONDISI KELURAHAN.....	15
A. Gambaran Umum.....	15
1. Letak Geografi.....	15.
2. Sejarah Kelurahan.....	16.
3. Struktur kepemimpinan, pelayanan publik dan lembaga sosial.....	17
4. Demografis/Kependudukan.....	20
5. Pendidikan.....	21
6. Mata pencaharian.....	23
7. Jumlah penduduk berdasarkan Agama.....	25
B. Aspek-Aspek Sosial-Budaya.....	26
C. Mitigasi Bencana.....	28
1. Faktor-faktor Penyebab Bencana.....	28
2. Ancaman Bencana.....	29
BAB III. ANALISIS PERMASALAHAN DAN POTENSI.....	33
A. Permasalahan Pembangunan Kelurahan.....	33

B. Permasalahan dan Potensi Pembangunan Kelurahan.....	34	
BAB IV. TUJUAN DAN INDIKATOR PEMBANGUNAN KELURAHAN	37	
A. Tujuan.....	37	
B. Visi.....	38	
C. Misi.....	38	
BAB V. PROGRAM DAN PAGU INDIKATIF.....	41	
BAB VI PENUTUP.....	44	
DAFTAR TABEL		
Tabel 1	Daftar Sumber Daya Alam	4
Tabel 2	Daftar Sumber Daya Manusia	4
Tabel 3	Daftar Sumber Daya Pembangunan	5
Tabel 4	Daftar Sumber Daya Sosial Budaya	6
Tabel 5	Daftar Kampung dan Deklarasinya	7
Tabel 6	Hasil Pengkajian Kondisi Kelurahan	12
Tabel 7	Nama Pejabat Wilayah Administrasi Pemerintahan Kelurahan Suryatmajan Tahun 2018	17
Tabel 8	Jumlah Penduduk Menurut Usia	21
Tabel 9	Jumlah Penduduk Menurut	22
Tabel. 10	Mata Pencaharian Tahun 2018 Jumlah Penduduk Berdasarkan Agama Tahun 20018	23
Tabel. 11	Jenis Kesenian Tahun 2017 Jenis Permasalahan Pembangunan Tahun 2017	25
Tabel 12	Permasalahan Pembangunan Kelurahan	28
Tabel 13	dan Potensi untuk Mengatasinya Tujuan dan Indikator Tujuan	33
Tabel 14	Permasalahan Pembangunan Kelurahan dan Potensi untuk Mengatasinya	34
Tabel 15	Tujuan dan Indikator Tujuan	39

DAFTAR GAMBAR

Gambar 1. Peta Tata Ruang Kelurahan Suryatmajan

Gambar 2. Peta Ancaman Bencana

LAMPIRAN-LAMPIRAN

1. Usulan Kegiatan Tahun 2019
2. Usulan Kegiatan Tahun 2020
3. Usulan Kegiatan Tahun 2021
4. Usulan Kegiatan Tahun 2022
5. Usulan Kegiatan Tahun 2023

BAB I PENDAHULUAN

A. Latar Belakang

Sebagaimana amanat Undang-Undang Nomor 25 Tahun 2004 tentang sistem Perencanaan Pembangunan Nasional, Undang-Undang Nomor 23 Tahun 2014 tentang Pemerintah Daerah serta dengan memperhatikan beberapa peraturan pemerintah terkait pelaksanaan penyusunan dokumen perencanaan dan evaluasinya (PP Nomor 8 tahun 2008 dan Permendagri Nomor 86 tahun 2017), Pemerinah daerah berkewajiban menyusun dokumen perencanaan pembangunan daerah baik jangka pendek (1 tahun), menengah (5 tahun) maupun jangka panjang (20 tahun). Perencanaan tersebut disusun oleh pemerintah bersama para stakeholder (pemangku kepentingan) berdasarkan tugas pokok dan fungsi serta kewenangan masing-masing. Dalam proses penyusunan dokumen perencanaan diatas diperlukan koordinasi antar instansi pemerintah dan partisipasi seluruh pelaku pembangunan.

Rencana Pembangunan Jangka Menengah Kelurahan (RPJMKel) Suryatmajan tahun 2019 - 2023, adalah dokumen Induk dari perencanaan pembangunan kelurahan, memuat Visi, Misi, Arah Kegiatan Pembangunan, didasarkan pada kondisi, potensi, permasalahan, kebutuhan nyata kelurahan, dan aspirasi masyarakat yang tumbuh dan berkembang di kelurahan.

RPJMKel Suryatmajan sebagai rencana induk untuk melakukan kegiatan pembangunan kelurahan, disusun oleh semua elemen masyarakat yang ada di Kelurahan Suryatmajan atau yang mewakilinya serta semua pihak yang berkepentingan.

RPJM Kel Suryatmajan sebagai penjabaran dari visi dan misi Kelurahan, juga memuat kerangka ekonomi kelurahan, strategi pembangunan kelurahan, kebijakan umum, dan disertai berbagai program kegiatan dengan pendanaan yang bersifat indikatif.

B. Dasar Hukum Penyusunan RPJM Kelurahan

1. Landasan ideal dan Pancasila
2. Landasan konstitusional Undang-Undang Dasar NKRI1945
3. Landasan Pokok dan Operasional :
 - a. Undang-undang No. 25 tahun 2004, tentang Sistem Perencanaan Pembangunan Nasional
 - b. Undang-Undang Nomor 23 Tahun 2014 tentang Pemerintahan Daerah
 - c. Peraturan Pemerintah Nomor 73 Tahun 2005 Tentang Kelurahan,
 - d. Peraturan Menteri Dalam Negeri Nomor 86 Tahun 2017 tentang Tata Cara Perencanaan, Pengendalian dan Evaluasi Pembangunan Daerah, Tata Cara Evaluasi Rancangan Peraturan Daerah tentang Rencana Pembangunan Jangka Panjang Daerah dan Rencana Pembangunan Jangka Menengah Daerah, serta Tata Cara Perubahan Rencana Pembangunan Jangka Panjang Daerah, Rencana Pembangunan Jangka Menengah Daerah, dan Rencana Kerja Pemerintah Daerah,
 - e. Peraturan Daerah Kota Yogyakarta Nomor 1 Tahun 2007 tentang Rencana Pembangunan Jangka Panjang Daerah (RPJPD) Kota Yogyakarta Tahun 2005 – 2025;
 - f. Peraturan Daerah Kota Yogyakarta Nomor 11 Tahun 2017 tentang Rencana Pembangunan Jangka Menengah Daerah (RPJMD) Kota Yogyakarta Tahu 2017-2022,
 - g. Peraturan Walikota Yogyakarta Nomor 8 Tahun 2016 tentang Pelimpahan Sebagian Kewenangan Walikota Kepada Camat untuk Melaksanakan Sebagian Urusan Pemerintahan Daerah

C. Pembentukan Tim Penyusun RPJM

Tim penyusun RPJM-Kelurahan Suryatmajan terdiri dari:

1. Lurah sebagai pembina
2. Sekretaris lurah selaku ketua
3. Ketua Lembaga Pemberdayaan Masyarakat Kelurahan (LPMK) selaku sekretaris
4. Anggota yang berasal dari perangkat kelurahan, lembaga pemberdayaan masyarakat, kader pemberdayaan masyarakat kelurahan, petugas survey

pendataan wilayah dan unsur masyarakat lainnya. Tim Penyusun mengikutsertakan perempuan.

Tim Penyusun RPJM-Kelurahan Suryatmajan 2019-2023 melaksanakan kegiatan sebagai berikut:

1. Penyelarasan arah kebijakan pembangunan Kota Yogyakarta
2. Pengkajian keadaan kelurahan
3. Penyusunan Rancangan RPJM Kelurahan

D. Penyelaras Arah Kebijakan Kota Yogyakarta

Tujuan penyelarasan arah kebijakan adalah untuk mengintegrasikan program dan kegiatan pembangunan Kota Yogyakarta dengan pembangunan Kelurahan. Begitu pula usulan program dan kegiatan yang diusulkan agar selaras dengan tematik pembangunan wilayah Kecamatan maupun Kota Yogyakarta. Penyelarasan arah kebijakan dilakukan dengan mengikuti sosialisasi dan/atau mendapatkan informasi tentang arah kebijakan pembangunan Kota Yogyakarta serta mencermati kebijakan dan program pemerintah kota yang akan berpengaruh kepada kelurahan. Tujuan dari analisis ini adalah agar Kelurahan dapat mengintegrasikan kebijakan dan program dari Kota ke dalam Dokumen RPJM-Kelurahan yang sedang disusun.

Terdapat beberapa dokumen pada tingkat Kota yang harus dipertimbangkan dalam penyusunan RPJM Kelurahan, diantaranya :

1. Rencana Strategis Perangkat Daerah Kecamatan
2. Tematik Pembangunan Wilayah Kecamatan
3. Informasi Pembangunan Organisasi Perangkat Daerah

Dokumen-dokumen diatas sangat penting untuk menjadi masukan dalam penyusunan RPJM Kelurahan, karena rencana yang ada dalam RPJMD, RTRW, Renstra SKPD maupun rencana pembangunan kelurahan, hampir seluruhnya berlokasi di kelurahan termasuk pembangunan tematik kewilayah kecamatan.

Tematik pembangunan kewilayah Kecamatan Danurejan adalah Mewujudkan Danurejan Menuju Pembangunan Wilayah Berbasis Kampung.

E. Pengkajian Kondisi Kelurahan

1. Penyelarasan data kelurahan

Penyelarasan data kelurahan merupakan kegiatan untuk melakukan analisis terhadap keadaan riil kelurahan. Penyelarasan data kelurahan dimulai dengan mengumpulkan data dasar atas kelurahan yang meliputi data atas sumber daya alam, sumber daya manusia, sumber daya pembangunan, dan sumber daya sosial budaya yang ada di kelurahan

Tabel 1. Daftar Sumber Daya Alam

Kelurahan : Suryatmajan

Kecamatan : Danurejan

No	Uraian Sumber Daya Alam	Volume	Satuan
1	Sungai Code	1	km

Sumber : Data Profil Kelurahan Suryatmajan Tahun 2017

Tabel 2. Daftar Sumber Daya Manusia

Kelurahan : Suryatmajan

Kecamatan : Danurejan

No	Uraian Sumber Daya Manusia	Jumlah	Satuan
(1)	(2)	(3)	(4)
1	Jumlah Penduduk Laki-laki	2291	orang
2	Jumlah Penduduk Perempuan	2380	orang
3	Jumlah Lansia	903	orang
4	Jumlah Miskin	563	keluarga
5	Jumlah Divabel	6	orang

Sumber : Data Profil Kelurahan Suryatmajan Tahun 2017

Tabel 3. Daftar Sumber Daya Pembangunan

Kelurahan : Suryatmajan

Kecamatan : Danurejan

No	Uraian Sumber Daya Pembangunan	Jumlah	Satuan
(1)	(2)	(3)	(4)
1	Aset Prasarana Umum	5	buah
	a. Jalan (beruas dan tidak beruas)	7	Ruas jalan
	b. Jembatan	2	buah
	c. Gedung PAUD	32	buah
	d. Gedung TK	0	buah
	e. Gedung SD	0	buah
	f. Gedung SMP	0	buah
	g. Gedung SMA	0	buah
	h. Perguruan Tinggi	0	buah
	i. TBM	4	buah
	j. PKBM	0	buah
	h. LPK	0	buah
2	Aset Prasarana Kesehatan		
	a. Posyandu	13	buah
	b. Puskesmas	1	buah
	c. Klinik	1	buah
	d. Herbal	1	buah
3	Aset Prasarana Ekonomi		
	a. Pasar	0	buah
	b. Toko berjejaring	2	buah
	c. Toko non berjejaring	37	buah
	d. Hotel	14	buah
	e. Bank	3	buah
4	Kelompok usaha ekonomi		buah

	Produktif		
	a. Jumlah kelompok usaha UPPKS	1	buah
	b. KUBE	1	buah
	c. P2WKSS	1	buah

Sumber : Data Monografi Kelurahan Suryatmajan Tahun 2017 Semester 2

Tabel 4 Daftar Sumber Daya Sosial Budaya

Kelurahan : Suryatmajan

Kecamatan : Danurejan

No	Uraian Sumber Daya Sosial Budaya	Jumlah	Satuan
(1)	(2)	(3)	(4)
1	Gotong Royong	14	Per bulan tiap RW
2	Adat Tradisi Ruwahan	5	kampung
3	Pawai Budaya	1	kali
4	Komunitas Sungai	4	kampung
5	Adat Tradisi Suran	1	kampung
6	Adat Tradisi Mitoni	1	kampung
7	Karawitan	1	Kelompok
8	Bergodo	2	kelompok
9	Kenthur	1	kelompok

Sumber : Data Paguyuban Kesenian Kelurahan Suryatmajan Tahun 2017

Tabel 5 Daftar Kampung dan Deklarasinya

Kelurahan : Suryatmajan

Kecamatan : Danurejan

No	Uraian Sumber Daya Sosial Budaya	Jumlah	Satuan
(1)	(2)	(3)	(4)
1	Kampung Panca Tertib	1	kampung
2	Kampung Tangguh Bencana	6	kampung
3	Kampung Ramah Anak	4	kampung
4	Kampung Bebas Asap Rokok	1	kampung
5	Kampung Hijau	3	kampung
6	Kampung Wisata	2	kampung
7	Kampung Budaya	1	kampung
8	Kampung Iklim	1	kampung

2. Penggalan Gagasan Masyarakat

Metode yang dipakai dalam menyusun RPJM Kelurahan Suryatmajan ini adalah metode *Community Action Plan* (CAP) yang dikenalkan dan dikembangkan oleh GTZ bekerjasama dengan Pemerintah Indonesia. Metodologi ini ditujukan agar dapat menyumbang perbaikan alat proses perencanaan pembangunan pemerintah daerah. Didalam Metode CAP, unsur yang sangat penting adalah **peran serta/partisipasi**. Peran serta itu adalah keterlibatan aktif penduduk dalam suatu kesatuan wilayah/unit sosial tertentu. Oleh sebab itu, wilayah satu unit perencanaan haruslah didasarkan pada pembatasan secara sosial dan budaya yang efektif, dan bukan berdasarkan pembatasan aspek administratif semata. Dengan demikian kekuatan pendorong dari proses CAP, adalah warga komunitas itu sendiri. Unsur masyarakat yang terlibat dalam musyawarah ini meliputi delegasi dari tokoh agama, tokoh masyarakat, LPMK, RT, RW, Pengurus Kampung, tokoh pemuda, organisasi masyarakat (karang taruna, kader posyandu, PKK dll), Badan Keswadayaan Masyarakat, perwakilan forum anak atau kelompok

anak, kelompok perempuan, majelis taklim, perwakilan masyarakat miskin, kelompok difabel, kelompok profesi (guru, dokter, pengusaha dll), LSM, tokoh pendidikan, kelompok sektoral (kelompok usaha kecil, kelompok buruh gendong, kelompok tukang parkir, PKL dll), pengelola/pendamping Jam Belajar Masyarakat (JBM), Pengelola Taman Bacaan Masyarakat (TBM) dan sebagainya.

Teknik fasilitasi yang digunakan dalam satu siklus CAP, mendorong dan menjamin partisipasi penuh warga yang bersangkutan. Termasuk dalam proses pengambilan keputusan atau kesepakatan. Pihak-pihak lain yang berminat dan diperkirakan dapat membantu capaian CAP dapat pula diundang untuk ikut berperan serta.

Sebuah proses CAP akan menghasilkan suatu rencana tindakan bersama yang berorientasi pada hasil, dalam skala waktu yang terukur, dengan pelaksana dan penanggungjawab kegiatan yang jelas, lengkap dengan rincian strategi pelaksanaan yang disepakati oleh seluruh pihak yang terlibat dalam rencana aksi itu.

Perumusan strategi yang disepakati oleh seluruh pihak diharapkan mampu memberikan jaminan ketepatan sasaran tindakan yang dipilih, serta terjaminnya dukungan semua pihak, baik dalam melaksanakannya maupun dalam memelihara semua hasil tindakan yang dijalankan itu.

a. Tahapan Kegiatan CAP

Teknik fasilitasi yang digunakan dalam satu siklus CAP, terdiri dari: Tahap Pra-CAP/Persiapan CAP, Tahap Pelaksanaan Lokakarya CAP/Rembug Warga dan Pasca CAP/Setelah CAP.

Tahap Pra-CAP, Tahapan ini meliputi beberapa kegiatan:

1) Rembug Awal dengan Tokoh-tokoh Masyarakat

Kegiatan ini pada dasarnya ditujukan untuk mendapatkan komitmen yang lebih luas dari semua pihak yang ada di kelurahan yang bersangkutan. Agar rembug awal lebih mudah, maka dapat pula menggunakan kegiatan pertemuan-pertemuan yang memang sudah ada di kelurahan, seperti pertemuan rutin bulanan Forum RT RW , Forum RW, pertemuan pengurus TP PKK Kelurahan, Pertemuan Rutin Komisi Lansia, Pertemuan Rutin Gapoktan, pertemuan rutin Kelompok Bank Sampah dan kegiatan-kegiatan sejenisnya.

Pada pertemuan ini diperlukan pembentukan 'Tim Kecil' yang akan mem-fasilitasi pembentukan "Panitia Sambang Kampung" pada pertemuan berikutnya.

Tugas "Tim Kecil" itu adalah mensosialisasikan kebutuhan akan adanya 'Panitia Sambang Kampung' pada sejumlah pihak yang dianggap mampu menjadi anggota "Panitia Sambang Kampung"

2) Pelatihan Fasilitator Pembangunan Kelurahan

Pelatihan untuk warga yang siap menjadi fasilitator CAP, bertujuan agar fasilitator semua kegiatan CAP datang dari warga dan warga yang mengikuti pelatihan mempunyai kemampuan untuk memfasilitasi warga masyarakat yang lain dalam melakukan kegiatan CAP.

Pelatihan ini sendiri berisi materi tentang: Cara melakukan Survey: untuk Identifikasi Masalah, Data Sekunder dan Potensi Ekonomi Rukun Tetangga; Penyusunan profil komunitas; *Focus Group Discussion* bidang-bidang yang dianggap penting; dan metode fasilitasi Lokakarya CAP.

3) Pembentukan "Panitia Sambang Kampung"

Di akhir pelatihan Fasilitator Pembangunan Kelurahan, dengan dipandu "Tim Kecil" dibentuk "Panitia 'Panitia Sambang Kampung' ". Panitia 'Panitia Sambang Kampung' adalah kepanitiaan yang bertanggungjawab atas pelaksanaan kegiatan Pre-CAP dan Lokakarya CAP di Kelurahan yang bersangkutan.

Kepanitiaan Rembug Kelurahan ini bisa saja terdiri dari Penanggungjawab Kegiatan/Penasehat; Ketua; Sekretaris; Bendahara; dan seksi-seksi, sesuai dengan kebutuhan.

Selain itu, kepanitiaan 'Panitia Sambang Kampung' ini juga dilengkapi dengan kelompok kerja (Pokja) khusus, misalnya Pokja Penyusunan Profil Masyarakat dan FGD; Pokja Survey dan lain-lain.

4) FGD (Focus Group Discussion/Diskusi terarah dan terbatas) secara Sektoral

FGD digunakan untuk pengumpulan data-data kualitatif. FGD ini dilakukan 1 kali untuk setiap sektor. Dilakukan pada tingkat Kampung dengan pokok materi yang dianggap penting bagi kelurahan untuk lima

tahun ke depan pada saat ini, yaitu: (a) Sosial-Budaya, (b) Ekonomi dan (c) Sarana Prasarana.

5) Tahap Musyawarah CAP

a) Musyawarah CAP Tingkat Kampung

Musyawarah CAP yang diadakan pada tingkat antar Rukun Warga (RW) berada dalam satu kelompok berdekatan di dalam satu wilayah/kawasan yang disebut Kampung. Satu wilayah Kampung terdiri dari 2-3 RW. Pengelompokan kampung pada dasarnya lebih mengutamakan kedekatan wilayah dan kebutuhan kawasan, tidak terhalangi faktor administrasi.

Jumlah peserta Musyawarah tingkat Kampung berkisar 45-100 orang, merupakan utusan yang berasal dari RW dalam satu kelompok tersebut.

Musyawarah tingkat Kampung membahas hasil Survey berupa Identifikasi Masalah, Potensi Ekonomi RT, Data Sekunder; hasil FGD, dan Maket. Dari hasil diskusi terhadap bahan-bahan tersebut muncul dan tersusun dokumen: (1) Identifikasi dan analisis Masalah; (2) Identifikasi potensi dan pilihan tindakan; (3) Analisis Pilihan Tindakan; (4) Penetapan Pilihan Tindakan di tingkat Kampung dan (5) Pemilihan/Penetapan Utusan ke Musyawarah kelurahan

b) Musyawarah Tingkat Kelurahan

Musyawarah CAP yang diadakan pada tingkat kelurahan dengan diikuti oleh utusan dari semua Kampung yang ada, berjumlah 60 orang .

Musyawarah diikuti juga oleh Lurah, perangkat kelurahan, LPMK dan wakil-wakil lembaga di tingkat kelurahan yang ada, seperti Kelompok Pemuda, Perempuan, Kelompok Tani, Lansia, Forkopimka Kecamatan Danurejan dan lain-lain serta pihak-pihak yang berkepentingan.

Di dalam Musyawarah tingkat kelurahan didiskusikan materi dari hasil Musyawarah Kampung dan menyusun hal-hal yang berkaitan dengan (1) Identifikasi dan analisis masalah; (2)

Identifikasi potensi dan pilihan tindakan; (3) Analisis Pilihan Tindakan; (4) Penyusunan Rencana Tindak Lanjut.

c) Tahap Paska CAP

- i. Kegiatan Paska-CAP pada dasarnya adalah kegiatan-kegiatan yang berkaitan dengan implementasi program yang telah direncanakan sebelumnya dan dikerjakan LPMK bersama Pemerintah Kelurahan. Kegiatan-kegiatan itu meliputi kegiatan verifikasi rencana kegiatan dan Rancangan Anggaran Biaya (RAB); Sinkronisasi Rencana dan penyusunan Draft Rencana Pembangunan Jangka Menengah Kelurahan (RPJMKel); dan juga kegiatan-kegiatan untuk monitoring dan evaluasi kemajuan kegiatan. Terkait dengan hal tersebut kegiatan Paska CAP diharapkan mampu memberikan Pedoman dan mekanisme bagi masyarakat di dalam melakukan proses peninjauan ulang, monitoring dan evaluasi.

Kegiatan Pasca CAP ini juga diharapkan mampu menjamin pelembagaan proses perencanaan partisipatif di Kelurahan dan masyarakat, yang akan digunakan masyarakat setiap melakukan perencanaan pembangunan di kemudian hari.

- ii. Rapat Kerja Penyusunan Dokumen Rencana Pembangunan Jangka Menengah Kelurahan (RPJMKel). Kegiatan ini, merupakan kegiatan penyusunan dokumen untuk Rencana Pembangunan Kelurahan selama lima tahun yang disusun berdasarkan dokumen hasil dari kegiatan musyawarah CAP tingkat Kelurahan. Dokumen hasil lokakarya CAP tingkat Kelurahan dipresentasikan oleh tim PPD/tim penyusunan RPJMKel bersama Pemkel pada Rapat Kerja.

Dalam Rapat Kerja RPJMKel dihadiri oleh LPMK, Ketua RW, Ketua RT, lembaga-lembaga masyarakat yang ada maupun wakil-wakil dari semua elemen di masyarakat seperti: Kelompok Pemuda, Perempuan, Difable dan lain-lain.

Di dalam Rapat Kerja, semua yang terlibat dapat memberikan tanggapan berupa: Pemerintah Kelurahan dalam hal ini Kepala Kelurahan menyampaikan visi Kelurahan masa depan yang diolah oleh Kepala Kelurahan beserta perangkat dengan mempertimbangkan temuan-temuan yang ada di dalam proses CAP. 2) LPMK dan semua peserta yang hadir dapat melengkapi hasil yang ada, mempertajam urutan prioritas, usulan sumber pendanaan dan waktu pelaksanaan sebuah program kegiatan. Diharapkan setelah semua tanggapan yang disepakati dimasukkan dalam dokumen awal, maka oleh tim penyusun RPJM Kelurahan dokumen awal diolah menjadi draft dokumen RPJMKel dengan cara:

- Menyusun sistematika penulisan sesuai dengan kebutuhan
- Semua data untuk kebutuhan penyusunan RPJMKel bisa didapatkan dari hasil CAP.

Di dalam rapat kerja, sekaligus dilanjutkan untuk pengesahan Draft RPJMKel menjadi RPJMKel oleh para pihak yang berwenang.

Tabel 6 Hasil Pengkajian Kondisi Kelurahan

Kelurahan : Suryatmajan

Kecamatan : Danurejan

No	Permasalahan	Potensi	Usulan rencana kegiatan	Rencana Lokasi Kegiatan	Perkiraan Volume	Satuan	Jumlah
(1)	(2)	(3)	(4)	(5)	(6)	(7)	(8)
1	Resiko bencana Kebakaran	Masyarakat mendukung	Pembuatan Hidran kampung	1. Ledok Macanan 2. Gemblakan Atas 3. Gemblakan Bawah 4. Cokrodirjan 5. Suryatmajan 6. Sosrokusuman	6 Kegiatan	Rp.600.000.000	Rp.3.600.000.000
2	Pengentasan Kemiskinan	Kawasan Wisata Kuliner	Pelatihan membuat makanan	1. P2WKSS 2. PKH 3. KMS	6 Kegiatan	Rp.10.000.000	Rp. 60.000.000

RPJM Kelurahan Suryatmajan Kecamatan Danurejan Kota Yogyakarta 2019-2023

3	Perlunya penghijauan	Sudah ada 3 Kampung Hijau, 3 Gapoktan	Pelatihan Pertanian Perkotaan	<ol style="list-style-type: none"> 1. Ledok Macanan 2. Gemblakan Atas 3. Gemblakan Bawah 4. Cokrodirjan 5. Suryatmajan 6. Sosrokusuman 	6 Kegiatan	Rp. 10.000.000	Rp.60.000.000
4	Belum adanya Jaringan Wifi Kampung	Dekat Kawasan Wisata	Jaringan Wifi	<ol style="list-style-type: none"> 1. Ledok Macanan 2. Gemblakan Atas 3. Gemblakan Bawah 4. Cokrodirjan 5. Suryatmajan 6. Sosrokusuman 	6 Kegiatan	Rp.100.000.000	Rp.600.000.000
5	Kurangnya Pengembangan Atraksi Wisata	Pendistrian Code Gumreget	Atraksi Adat	Gemblakan Bawah	2 Kegiatan	Rp.25.000.000	Rp.50.000.000

F. Struktur Rencana Pembangunan Jangka Menengah Kelurahan

Diagram 1

Struktur dan Keterkaitan antar Bab dalam RPJMKelurahan

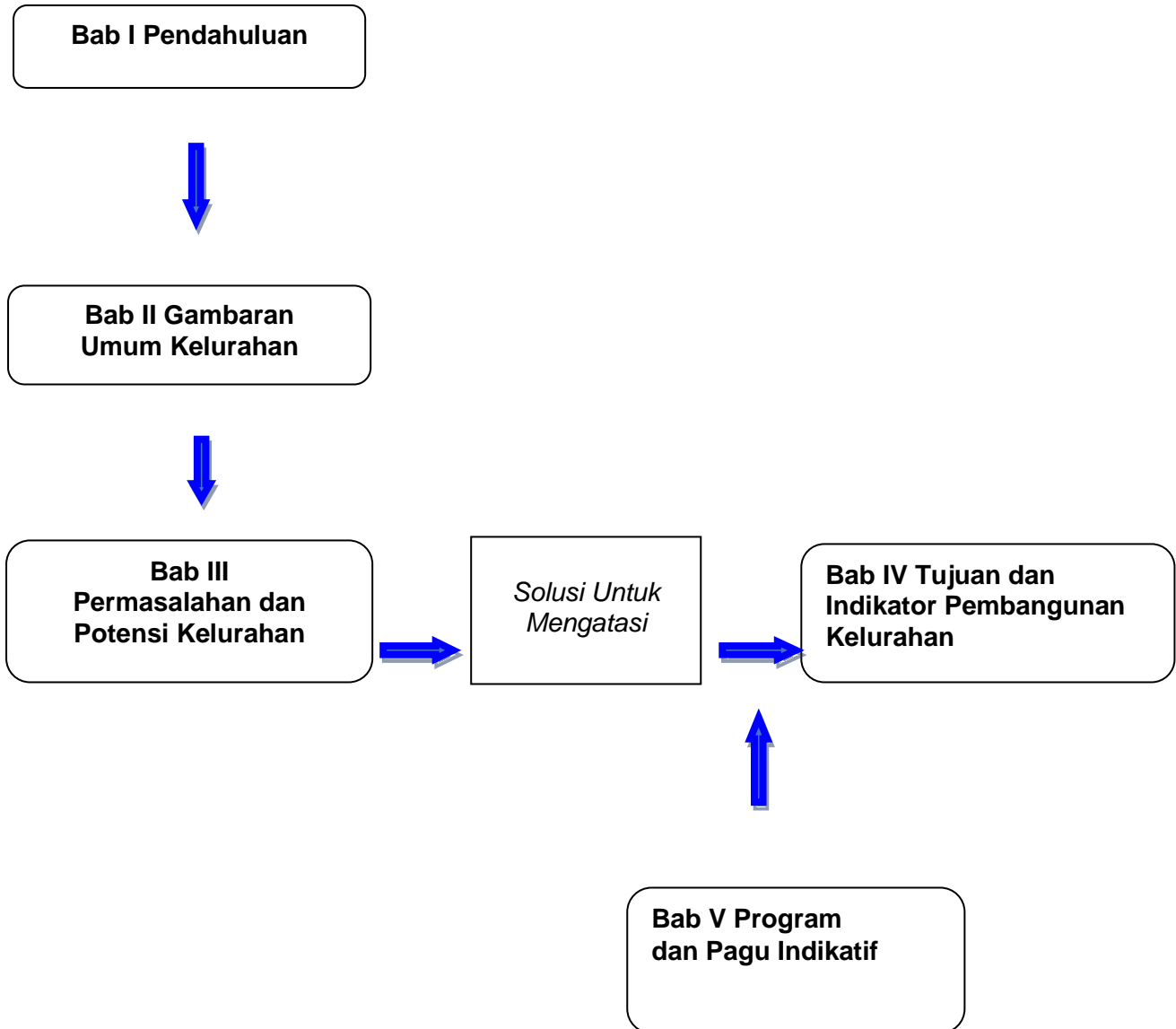

BAB II GAMBARAN UMUM KONDISI KELURAHAN

A. Gambaran Umum

Gambaran umum Kelurahan Suryatmajan adalah usaha menggambarkan secara utuh tentang kondisi kelurahan. Data-data yang disusun diambil dari semua data yang tersedia dan bisa didapatkan. Selain menggunakan data-data yang ada gambaran umum kelurahan, diperkaya dengan data-data yang didapat dari hasil survey, wawancara, FGD maupun pengamatan secara langsung merupakan bagian dari tahapan kegiatan CAP.

Data yang dipakai untuk menggambarkan situasi atau keadaan kependudukan didasarkan pada Data Monografi Kelurahan Tahun 2017 Semester 2 Kelurahan Suryatmajan Kecamatan Danurejan Kota Yogyakarta.

1. Letak Geografi

Wilayah Kelurahan Suryatmajan secara geografis berada pada ketinggian 112 m di atas permukaan air laut dengan curah hujan rata-rata 1000 mm/thn, serta suhu rata-rata 28° C dengan kelembaban udara rata-rata 70% per tahun.

Secara administrasi Kelurahan Suryatmajan terletak di wilayah Kecamatan Danurejan, Kota Yogyakarta. Wilayah Kelurahan Suryatmajan dibatasi oleh kelurahan, di sebelah utara berbatasan dengan Kelurahan Gowongan. sebelah Selatan berbatasan dengan Kelurahan Ngupasan. Di sisi barat berbatasan dengan Kelurahan Somenduran, sedangkan di sisi timur berbatasan dengan Kelhan Tegalpanggung.

Luas wilayah Kelurahan Tahunan sebesar 28 Ha. Luas lahan yang ada terbagi dalam beberapa peruntukan, dapat dikelompokkan seperti untuk fasilitas umum, pemukiman, kegiatan ekonomi dan lain-lain. Wilayah Kelurahan Suryatmajan terdiri dari 43 RT (Rukun Tetangga) dan 14 RW (Rukun Warga).

a. Kondisi dan Ciri Geografis Wilayah

Ketinggian Wilayah Kelurahan Suryatmajan secara umum terletak pada posisi 114 m di atas permukaan laut, dengan curah hujan sebanyak 1.000 mm/tahun. Topografi wilayahnya berupa dataran rendah dan dengan suhu rata-rata 28°C.

Kelurahan Suryatmajan terletak di wilayah selatan Kota Yogyakarta yang merupakan daerah hunian padat. Walaupun di Kelurahan Suryatmajan relatif tidak ada industri besar, namun kegiatan ekonomi bergerak cukup tinggi terutama karena digerakkan oleh keberadaan Malioboro yang berada di dan sekitar Suryatmajan.

Beberapa pertokoan dan mall serta hotel-hotel yang melingkari Suryatmajan adalah Malioboro Mall, Hotel Grand Inna Malioboro (Hotel Garuda), Hotel Ibis, Hotel Mutiara inilah yang banyak menyumbang perekonomian tahunan terutama dengan adanya usaha kos-kosan serta jasa yang berkaitan dengan pelayanan parkir, kuliner dan sebagainya. Pusat perdagangan dan Malioboro menyumbang pertumbuhan ekonomi di Kelurahan Suryatmajan.

Jarak Suryatmajan dari pusat Pemerintahan Kecamatan 800 m, Pemerintahan Kota 3 Km, Ibukota Propinsi Dati 400 m, Ibukota Negara 565Km.

2. Sejarah Kelurahan.

Kelurahan Suryatmajan terbentuk dari 6 eks RK yaitu : Rukun Kampung (RK) Ledok Macanan, RK Gemblakan Atas, RK Sosrokusuman, RK Gemblakan Bawah, RK Suryatmajan dan RK Cokrodirjan. Dengan pembentukan Kelurahan, 6 RK digabung dan dibagi menjadi 15 Rukun Warga (RW). Karena RW 01 jumlah penduduknya sedikit maka digabung dengan RW 02. Dan terdiri dari 45 Rukun Tetangga (RT) karena penggabungan ada dua RT yang hilang yaitu RT 02 DAN RT 03, Sehingga Kelurahan Suryatmajan saat ini terdiri dari 14 RW dan 43 RT.

Keberadaan Kantor Kelurahan Suryatmajan bermula dari pinjam pakai dengan Yayasan Realino. Karena untuk pengadaan gedung kelurahan ada keterbaasan lahan yang dicari untuk gedung kelurahanpun sulit dicari.

3. Struktur kepemimpinan, pelayanan publik dan lembaga sosial

Struktur kepemimpinan Kelurahan Suryatmajan sesuai dengan Perda Kota Yogyakarta No. 5 Tahun 2016 diatur dengan struktur sebagai berikut:

BAGAN STRUKTUR ORGANISASI

KELURAHAN SURYAMAJAN

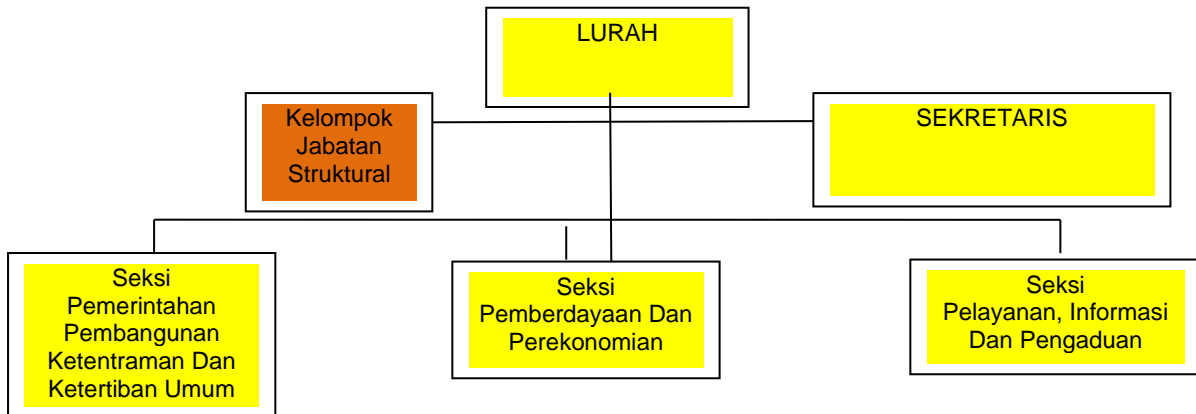

Tabel 7 Nama Pejabat Wilayah Administrasi Pemerintahan Kelurahan Suryatmajan Tahun 2018

No	Nama	Jabatan
1	ARI SURYANI,SP, M.M	Lurah
2	RETNO MURTANTI KRISTIARI, AMd	Sekretaris
3	WAKIDI	Seksi Pemerintahan Pembangunan Ketentraman dan Ketertiban Umum
4	RETRI PARIYANTIWI, S.Sos.	Seksi Pemberdayaan dan Perekonomian
5	SUMEDI	Seksi Pelayanan, Informasi dan Pengaduan
6	HENI PURWANINGSIH,SE	PJU Pengadministrasi Keuangan
7	ALIT PERMONO	Tenaga Teknis

Sumber: Peraturan Daerah Kota Yogyakarta, Nomor: 5 Tahun 2016

Walaupun Rukun Warga/Rukun Tetangga (RW/RT) tidak masuk ke dalam struktur formal pemerintahan, namun fungsi kedua lembaga ini sangat penting. Semua persyaratan administratif kependudukan harus melalui kedua lembaga ini sebelum disahkan Pemerintah Kelurahan.

Selain lembaga Pemerintah Kelurahan, lembaga sosial juga menjadi mitra yang sangat penting. Beberapa lembaga sosial tersebut di antaranya:

a. LPMK (Lembaga Pemberdayaan Masyarakat Kelurahan) Suryatmajan, merupakan lembaga yang dibentuk masyarakat serta mendapatkan bantuan stimulasi dana dari Pemkot Yogyakarta. Sebagaimana diatur dalam Peraturan Walikota Yogyakarta Nomor 40 Tahun 2008 Tentang Pedoman Pelaksanaan Ketugasan Lembaga Pemberdayaan Masyarakat Kelurahan (LPMK) berfungsi:

- 1) Penanaman dan pemupukan rasa persatuan dan kesatuan masyarakat Kelurahan, antara lain melalui peningkatan swadaya dan gotong royong serta pertemuan warga baik secara berkala maupun insidental;
- 2) Pengkoordinasian perencanaan pembangunan, antara lain melalui pendataan potensi Kelurahan, musyawarah pembangunan yang partisipatif, inventarisasi dan pemecahan masalah pembangunan serta pengendaliannya;
- 3) Pengkoordinasian perencanaan lembaga sosial kemasyarakatan, antara lain melalui rapat antar lembaga sosial kemasyarakatan;
- 4) Perencanaan kegiatan pembangunan secara partisipatif dan terpadu, antara lain dengan melibatkan masyarakat dalam pengambilan keputusan pembangunan sebagai wujud upaya pemberdayaan masyarakat;
- 5) Penggalan dan pemanfaatan sumber daya kelembagaan untuk membangun di Kelurahan, antara lain melalui pelaksanaan pelestarian nilai-nilai sosial budaya, penguatan kapasitas lembaga masyarakat, pelaksanaan dan peningkatan ekonomi masyarakat, pemanfaatan sumber daya alam dan pengendalian pelaksanaan pembangunan.

b. BKM (Badan Keswadayaan Masyarakat) Suryatmajan merupakan lembaga yang dibentuk pemerintah yang berfungsi sebagai :

- 1) Pusat Penggerak dan penumbuhan kembali nilai-nilai kemanusiaan, nilai-nilai kemasyarakatan dan nilai-nilai demokrasi dalam kehidupan nyata masyarakat;
 - 2) Pusat pengembangan aturan (kode etik, kode tata laku, dan sebagainya);
 - 3) Pusat pengambilan keputusan yang adil dan demokratis kegiatan penanggulangan kemiskinan serta pembangunan;
 - 4) Pusat pengendalian dan kontrol sosial terhadap proses pembangunan, utamanya penanggulangan kemiskinan;
 - 5) Pusat pembangkit dan mediasi dan partisipasi masyarakat;
 6. Pusat informasi dan komunikasi bagi warga masyarakat desa;
 - 6) Pusat advokasi integrasi kebutuhan dan program masyarakat dengan kebijakan dan program pemerintah.
- c. PKK (Pembinaan Kesejahteraan Keluarga) Suryatmajan merupakan lembaga yang ditujukan untuk melakukan pembinaan untuk menuju keluarga yang sejahtera. PKK bertugas:
- 1) Merencanakan, melaksanakan dan membina pelaksanaan program-program kerja PKK sesuai dengan keadaan dan kebutuhan masyarakat.
 - 2) Menghimpun, menggerakkan dan membina potensi masyarakat khususnya keluarga untuk terlaksananya program-program PKK.
 - 3) Memberikan bimbingan, motivasi dan memfasilitasi Tim Penggerak PKK/kelompok-kelompok PKK di bawahnya.
 - 4) Menyampaikan laporan tentang pelaksanaan tugas kepada Ketua Dewan Penyantun Tim Penggerak PKK pada jenjang yang sama dan kepada Ketua Tim Penggerak PKK setingkat di atasnya.
 - 5) Mengadakan Supervisi, Pelaporan, Evaluasi dan Monitoring (SPEM) terhadap pelaksanaan program-program pokok PKK.
- d. Karang Taruna Surya Wira Muda Kelurahan Suryatmajan, yang bertugas menanggulangi berbagai masalah kesejahteraan sosial terutama yang dihadapi generasi muda, bersama-sama pemerintah dan komponen masyarakat lainnya, baik yang bersifat preventif, rehabilitatif, maupun pengembangan potensi generasi muda di lingkungannya dalam rangka peningkatan taraf kesejahteraan sosial masyarakat.

- e. Komisi Lansia Surya Seroja Kelurahan Suryatmajan dibentuk dengan tujuan meningkatkan derajat kesehatan lanjut usia agar tetap sehat, mandiri dan berdaya guna sehingga tidak menjadi beban bagi dirinya sendiri, keluarga maupun masyarakat.
- f. Paguyuban Kesenian Suryatmajan, merupakan lembaga yang dibentuk untuk mengkoordinasikan kelompok-kelompok kesenian yang ada di Tahunan. Paguyuban ini setiap tahunnya menerima bantuan dana pembinaan dari Pemkot Yogyakarta.
- g. Kelurahan Binaan Keluarga Sakinah Suryatmajan
- h. Kelurahan Siaga (KESI) Kelurahan Suryatmajan
- i. Paguyuban SPS PAUD Suryatmajan
- j. IKPSM Suryatmajan
- k. Gerakan Sayang Ibu Suryatmajan
- l. Kelurahan Siaga Suryatmajan

4. Demografis/Kependudukan

Berdasarkan Data Administrasi Pemerintahan Kelurahan, jumlah penduduk yang tercatat adalah sejumlah total 4.671 jiwa. Dengan rincian penduduk berjenis kelamin Laki-laki, berjumlah 2.291 jiwa, sedangkan berjenis kelamin perempuan berjumlah 2.380 jiwa serta terdiri dari 1.566 KK (*Sumber: Data Pelayanan Dinas Kependudukan dan Pencatatan Sipil Kota Yogyakarta*).

Agar dapat mendeskripsikan lebih lengkap tentang informasi keadaan kependudukan di Kelurahan Suryatmajan dilakukan identifikasi jumlah penduduk dengan menitikberatkan pada klasifikasi usia dan jenis kelamin. Sehingga akan diperoleh gambaran tentang kependudukan Kelurahan Suryatmajan yang lebih komprehensif. Untuk memperoleh informasi yang berkaitan dengan deskripsi tentang jumlah penduduk di Kelurahan Suryatmajan berdasarkan pada usia dan jenis kelamin secara detail dapat dilihat dalam lampiran tabel 8 berikut ini:

Tabel 8 Jumlah Penduduk Menurut Usia

Kelurahan : Suryatmajan

Kecamatan : Danurejan

No	Kelompok Umur	Jumlah (orang)
A	Kelompok Pendidikan	
1	00 - 03 Tahun	512
2	04 - 06 Tahun	455
3	07 - 12 Tahun	492
4	13 – 15 Tahun	671
5	16 – 18 Tahun	405
6	19 – ke atas	99
	Jumlah	2918
B	Kelompok Tenaga Kerja	
1	15 - 19 Tahun	19
2	20 - 26 Tahun	511
3	27 - 40 Tahun	520
4	41 - 56 Tahun	876
5	57 - Ke atas	784
		2.199

Sumber: Data Monografi Kelurahan Th. 2017 Semester 2 Kel.Suryamajan Kec. Danurejan Kota Yogyakarta.

5. Pendidikan

Pendidikan adalah satu hal penting dalam memajukan tingkat kesejahteraan pada umumnya dan tingkat perekonomian pada khususnya. Dengan tingkat pendidikan yang tinggi maka akan mendongkrak tingkat kecakapan. Tingkat kecakapan juga akan mendorong tumbuhnya ketrampilan kewirausahaan. Dan pada gilirannya mendorong munculnya lapangan pekerjaan baru. Dengan sendirinya akan membantu program pemerintah untuk pembukaan lapangan kerja baru guna mengatasi pengangguran. Pendidikan biasanya akan dapat mempertajam sistematisa pikir atau pola

pikir individu, selain itu mudah menerima informasi yang lebih maju. Di bawah ini tabel yang menunjukkan tingkat rata-rata pendidikan warga Kelurahan Suryatmajan secara detail dapat dilihat dalam lampiran tabel 9 berikut ini:.

Tabel 9 Jumlah Penduduk Menurut Tingkat Pendidikan Tahun 2017

Kelurahan : Suryatmajan

Kecamatan : Danurejan

No	Jenjang Pendidikan	Jumlah (orang)
a	Lulusan Pendidikan Umum	
	Taman Kanak-kanak	492
	Sekolah Dasar	524
	SMP / SLTP	726
	SMA / SLTA	405
	Akademi / D1 - D3	33
	Sarjana (S1 - S3)	557
	JUMLAH	2.737
b	Lulusan Pendidikan Khusus	
	Pondok Pesantren	0
	Madrasah	0
	Pendidikan Keagamaan	0
	Sekolah Luar Biasa	0
	Kursus/Ketrampilan	0

Sumber: Data Profil Kelurahan Th. 2017 Kel. Suryatmajan Kec. Danurejan Kota Yogyakarta.

Berdasarkan data kualitatif yang diperoleh menunjukkan bahwa di Suryatmajan kebanyakan penduduk memiliki bekal pendidikan formal pada level pendidikan SMA/SLTA 14,80% dan pendidikan menengah – SLTP/SMP 26,53%. Sementara yang dapat menikmati pendidikan di Perguruan Tinggi 21,56%.

Dari data di tabel, ditemukan fakta yang menarik yaitu jumlah penduduk yang mendapatkan kesempatan mendapatkan pendidikan tinggi berjumlah cukup tinggi yaitu 21,56%.

6. Mata pencaharian

Secara umum mata pencaharian warga masyarakat Kelurahan Suryatmajan dapat teridentifikasi ke dalam beberapa bidang mata pencaharian, seperti: PNS/TNI/Polri, karyawan swasta, pedagang, wirausaha, pensiunan, buruh-bangunan/tukang, jumlah penduduk berdasarkan mata pencaharian dapat dilihat pada tabel 10.

Tabel. 10 Jumlah Penduduk Menurut Mata Pencaharian Tahun 2018

Kelurahan : Suryatmajan

Kecamatan : Danurejan

PEKERJAAN	LAKI-LAKI	PEREMPUAN	JUMLAH
BELUM/TIDAK BEKERJA	378	342	720
MENGURUS RUMAH TANGGA	0	629	629
PELAJAR/MAHASISWA	549	515	1064
PENSIUNAN	35	24	59
PEGAWAI NEGERI SIPIL (PNS)	57	24	81
TENTARA NASIONAL INDONESIA (TNI)	2	0	2
KEPOLISIAN RI (POLRI)	1	0	1
PERDAGANGAN	48	54	102
PETANI/PEKEBUN	2	0	2
TRANSPORTASI	1	0	1
KARYAWAN SWASTA	507	374	881
KARYAWAN BUMN	7	4	11
KARYAWAN BUMD	3	2	5

KARYAWAN HONORER	8	2	10
BURUH HARIAN LEPAS	139	54	193
PEMBANTU RUMAH TANGGA	0	2	2
TUKANG JAHIT	1	2	3
PENATA RAMBUT	0	2	2
SENIMAN	2	0	2
PERANCANG BUSANA	0	1	1
PENDETA	1	0	1
WARTAWAN	2	0	2
USTADZ/MUBALIGH	1	0	1
JURU MASAK	1	0	1
ANGGOTA DPRD KAB./KOTA	2	0	2
DOSEN	3	4	7
GURU	5	9	14
NOTARIS	1	0	1
KONSULTAN	1	0	1
DOKTER	3	2	5
PERAWAT	0	4	4
APOTEKER	0	2	2
SOPIR	7	0	7
PEDAGANG	31	21	52
WIRASWASTA	492	302	794
PEKERJAAN LAINNYA	2	5	7
JUMLAH	2292	2380	4672

Sumber: Data Pelayanan Dinas Kependudukan dan Pencatatan Sipil Kota Yogyakarta

Berdasarkan tabulasi data tersebut teridentifikasi, di Kelurahan Suryatmajan jumlah penduduk yang mempunyai mata pencaharian

wiraswasta/perdagangan ada 20,29%. Dari jumlah tersebut, kehidupannya bergantung di sektor jasa sebesar 5,54% dari total pekerjaan penduduk

Dengan demikian dari data tersebut menunjukkan bahwa warga masyarakat di Kelurahan Suryamajan memiliki kecenderungan untuk bekerja di sektor jasa.

8. Jumlah penduduk berdasarkan Agama

Dalam perspektif agama, masyarakat di Kelurahan Suryamajan termasuk dalam kategori masyarakat yang mendekati homogen. Hal ini dikarenakan sebagian besar masyarakat Suryamajan beragama Islam. Secara kultural, pegangan agama ini didapat dari hubungan kekeluargaan ataupun kekerabatan yang kental di antara mereka. Selain itu perkembangan agama berkembang berdasarkan turunan dari orang tua ke anak dan ke cucu. Hal inilah membuat agama Islam mendominasi agama di Kelurahan Suryamajan. Jumlah penduduk Kelurahan Suryamajan berdasarkan agama dapat dilihat dalam lampiran tabel 11.

Tabel. 11 Jumlah Penduduk Berdasarkan Agama Tahun 20018

Kelurahan : Suryatmajan

Kecamatan : Danurejan

AGAMA	Laki-laki	Perempuan	Jumlah
ISLAM	1855	1879	3734
KRISTEN	97	121	218
KATHOLIK	320	354	674
HINDU	6	6	12
BUDHA	11	19	30
KHONGHUCU	2	1	3
KEPERCAYAAN	0	0	0
Jumlah	2291	2380	4671

Sumber: Data Pelayanan Dinas Kependudukan dan Pencatatan Sipil Kota Yogyakarta

Dalam tabel 5 tersebut dapat dilihat bahwa jumlah penduduk Kelurahan Suryamajan yang beragama Islam mendominasi dengan jumlah 79,94% dari total jumlah penduduk. Islam sebagai agama yang paling banyak dipeluk warga, mendominasi di seluruh RW yang ada di Kelurahan Suryamajan. Meskipun demikian perbedaan agama tidak menghalangi masyarakat Kelurahan Suryamajan untuk saling menghormati dan bekerjasama.

B. Aspek-Aspek Sosial-Budaya

Perspektif Budaya Masyarakat di Kelurahan Suryamajan masih sangat kental dengan budaya Jawa. Hal ini dapat dipahami karena hampir semua kelurahan di Kota Yogyakarta masih kuat terpengaruh oleh adanya pusat kebudayaan jawa yang tercermin dari Keraton Kasultanan maupun Pura Pakualaman.

Tradisi budaya jawa sendiri berkembang dan banyak dipengaruhi ritual-ritual agama atau kepercayaan masyarakat sebelum agama Islam masuk. Di dalam keluarga masyarakat Suryamajan, perpaduan tradisi jawa lama dengan agama -terutama Islam, juga masih tetap dipegang. Misalnya, tradisi mengirim doa untuk orang tua atau leluhur dilakukan dengan mengundang tetangga dan kenalan yang disebut Slametan/berkatan. Slametan ini biasanya dilakukan mulai dari satu sampai tujuh hari meninggalnya anggota keluarga, yang disebut Tahlilan. Selanjutnya hari ke seratus dari tanggal kematian yang disebut Slametan Nyatus, berikutnya hari ke setahun (Mendhak 1), ke dua tahun (Mendhak 2) dan ke tiga tahun yang disebut Slametan Nyewu (Mendhak 3). Perhitungan tanggal kegiatan dilakukan dengan menggunakan tanggalan Jawa. Upacara lainnya juga berupa syukuran kepada Tuhan karena dikaruniai anak pertama juga masih berjalan. Upacara ini disebut Mithoni ketika kandungan ibu menginjak usia tujuh bulan. Upacara adat ruwahan dengan membuat ketan kolak apem di hamper semua kampung di Kelurahan Suryatmajan.

Kesenian tradisi juga masih dipertahankan oleh masyarakat Suryamajan. Di kelurahan ini masih hidup kelompok-kelompok kesenian tradisi seperti Karawitan, ,calung, kentur dan macapat.

Karawitan merupakan kesenian unik Jawa yang tumbuh subur di masyarakat. Kesenian bisa ditampilkan secara lengkap dengan menggunakan instrumen lengkap yang terdiri dari Kendang, Saron, Bonang Barung, Slentem, Gender, Gambang, Gong, Kempul, Kenong, Ketug, Clempung, Siter, Suling. Atau bisa saja hanya menggunakan 3-4 jenis instrumen yang disebut Cokekan..

Calung adalah kesenian yang menggunakan instrumen angklung dan kombinasi ala musik lain. Alat music bambu ini dipukul dengan irama dan tekanan tertentu yang menghasilkan suara harmoni. Awalnya musik calung merupakan musik 'iseng' yang dimainkan ketika sekelompok pemuda mengisi waktu luang kemudian dikembangkan dengan penciptaan lagu-lagu tradisional/pop.

Kentur adalah kesenian yang menggunakan instrumen kentongan dan kombinasi ala musik lain. Kenthongan bambu ini dipukul dengan irama dan tekanan tertentu yang menghasilkan suara harmoni. Awalnya musik calung merupakan musik 'iseng' yang dimainkan ketika sekelompok ibu-ibu mengisi waktu luang kemudian dikembangkan dengan penciptaan irama yang indah didengarkan. Tembang macapat ada 11 (sebelas) :

- a. Maskumambang
- b. Pocung
- c. Gambuh
- d. Megatruh
- e. Mijil
- f. Kinanthi
- g. Asmaradana
- h. Durma
- i. Pangkur
- j. Sinom
- k. Dhandhinggula

Tabel 12 Jenis Kesenian Tahun 2017

Kelurahan : Suryatmajan

Kecamatan : Danurejan

No	Nama Kelompok Kesenian	Jenis Kesenian
1	Karawitan Cokrobudoyo	Karawitan
2	Bergodo Cokrodirjo	Bergodo
3	Panembromo Cokrokusumo	Panembromo
4	Mocopat Gema Surya	Mocopat
5	Angklung Tradisional Prengireng	Anglung
6	Calung Fank	Calung
7	Kenthur Gemblakan Bawah	Kentur

Sumber: Laporan Paguyuban Kesenian Kel. Suryatmajan th. 2017

C.. Mitigasi Bencana

1. Faktor-faktor Penyebab Bencana

Bencana dapat disebabkan oleh kejadian alam (natural disaster) maupun oleh ulah manusia (man-made disaster). Faktor-faktor yang dapat menyebabkan bencana antara lain:

- a) Bahaya alam (*natural hazards*) dan bahaya karena ulah manusia (*man-made hazards*) yang menurut *United Nations International Strategy for Disaster Reduction* (UN-ISDR) dapat dikelompokkan menjadi bahaya geologi (*geological hazards*), bahaya hidrometeorologi (*hydrometeorological hazards*), bahaya biologi (*biological hazards*), bahaya teknologi (*technological hazards*) dan penurunan kualitas lingkungan (*environmental degradation*)
- b) Kerentanan (*vulnerability*) yang tinggi dari masyarakat, infrastruktur serta elemen-elemen di dalam kota/ kawasan yang beresiko bencana
- c) Kapasitas yang rendah dari berbagai komponen di dalam masyarakat

2. Ancaman Bencana

a) Gempa Bumi

Gempa bumi berkekuatan 5,9 Skala Richter di D.I. Yogyakarta dan Jawa Tengah dengan pusat gempa di Selatan Kota Yogyakarta/Kabupaten Bantul pada tanggal 27 Mei 2006 telah mengakibatkan korban meninggal lebih dari 5.749 jiwa dan korban luka-luka 38.568 orang dan ratusan ribu orang kehilangan tempat tinggal (Data BAKORNAS PB per tanggal 15 Juni 2006). Kerugian total akibat bencana ini diperkirakan sekitar Rp. 29,2 triliun (BAPPENAS, 2006).

Selain itu kerusakan juga terjadi pada kantor pemerintah Kelurahan, talud sungai; jalan; dan sumber-sumber air yang selama ini menjadi kebutuhan utama masyarakat.

Dalam mengatasi dampak bencana gempa, selain mendapatkan bantuan dana rekonstruksi dari pemerintah untuk membangun rumah yang roboh dan rusak berat juga mendapatkan bantuan dari LSM dan program khusus P2KP. Perbaikan rumah juga dilakukan masyarakat melalui gotong royong. Mereka saling bantu sejak mendirikan tenda-tenda darurat, rumah hunian sementara hingga membangun kembali rumah permanen. Begitu pula sarana-prasarana umum dikerjakan secara gotong-royong dengan memanfaatkan semua sumber-sumber daya yang ada, termasuk menggunakan sisa-sisa reruntuhan rumah, batu putih, batu merah sebagai material pembangunan rumah.

b) Banjir

Banjir merupakan bencana yang selalu terjadi setiap tahun di Indonesia terutama pada musim hujan. Berdasarkan kondisi morfologinya, bencana banjir disebabkan oleh relief bentang alam Indonesia yang sangat bervariasi dan banyaknya sungai yang mengalir di antaranya. Banjir pada umumnya terjadi di wilayah Indonesia bagian Barat yang menerima curah hujan lebih banyak dibandingkan dengan wilayah Indonesia bagian Timur. Populasi penduduk Indonesia yang semakin padat yang dengan sendirinya membutuhkan ruang yang memadai untuk kegiatan penunjang hidup yang semakin meningkat secara tidak langsung merupakan salah satu faktor pemicu terjadinya banjir.

Di Suryatmajan, banjir disebabkan oleh naiknya debit air sungai Code, curah hujan yang tinggi atau kombinasi keduanya. Ketinggian genangan berkisar antara 10-70 cm. Beberapa wilayah yang biasa dikunjungi banjir di antaranya Kampung Ledok Macanan, Kampung Gemblakan atas, Kampung Gemblakan Bawah dan Kampung Cokrodirjan

c) Kekeringan

Berbeda dengan banjir dan tanah longsor yang terjadi pada musim hujan, pada musim kemarau wilayah-wilayah di Indonesia terancam bencana kekeringan. Bencana ini menjadi permasalahan serius karena menyangkut ketersediaan air tanah, yang menjadi sumber pemenuhan utama kebutuhan air penduduk Kelurahan Suryatmajan.

Selain menyebabkan bencana-bencana seperti disebutkan di atas, kekeringan juga potensial menyebabkan peningkatan jumlah penderita penyakit tropis seperti kulit dan demam berdarah.

d) Epidem, Wabah dan Kejadian Luar Biasa

Epidem, Wabah dan Kejadian Luar Biasa merupakan ancaman yang diakibatkan oleh menyebarnya penyakit menular yang berjangkit di suatu daerah tertentu. Pada skala besar, epidem/wabah/KLB dapat mengakibatkan meningkatnya jumlah penderita penyakit dan korban jiwa. Beberapa wabah penyakit yang pernah terjadi di Indonesia dan sampai sekarang masih harus terus diwaspadai antara lain demam berdarah, malaria, flu burung, anthraks, busung lapar, leptospirosis dan HIV/AIDS. Wabah penyakit pada umumnya sangat sulit dibatasi penyebarannya, sehingga kejadian yang pada awalnya merupakan kejadian lokal dalam waktu singkat bisa menjadi bencana nasional yang banyak menimbulkan korban jiwa. Kondisi lingkungan yang buruk, perubahan iklim, makanan dan pola hidup masyarakat yang salah merupakan beberapa faktor yang dapat memicu terjadinya bencana ini.

Karena posisi Suryatmajan yang berada di pusat kota Yogyakarta, serta menjadi tempat tinggal puluhan ribu wisatawan dari seluruh Indonesia dan manca negara, maka kesiapan atas resiko timbulnya epidem, **Wabah dan Kejadian Luar Biasa menjadi keharusan.**

e) Kerusuhan Sosial

Kondisi sosial budaya masyarakat Indonesia yang terdiri dari beraneka ragam suku, ras, golongan, bahasa, agama dan etnis merupakan salah satu aset nasional yang bernilai tinggi sekaligus merupakan kondisi yang sangat rawan. Kondisi ini sering dimanfaatkan oleh pihak-pihak yang mempunyai kepentingan tertentu untuk memulai terjadinya konflik. Kerawanan terhadap konflik dalam masyarakat Indonesia diperburuk dengan tingginya kesenjangan ekonomi dalam masyarakat serta rendahnya kualitas pendidikan masyarakat. Hal ini juga terkait dengan menurunnya rasa nasionalisme dalam masyarakat seperti yang terjadi di beberapa daerah yang ingin melepaskan diri dari NKRI.

Sejak awal tahun 1999 sampai beberapa tahun terakhir telah terjadi konflik vertikal dan horizontal di beberapa daerah di Indonesia yang ditandai dengan timbulnya kerusuhan sosial, misalnya di Kabupaten Sambas (Provinsi Kalimantan Barat), Provinsi Maluku dan Maluku Utara, Provinsi Aceh, Provinsi Papua, Kabupaten Poso (Provinsi Sulawesi Tengah) dan berbagai daerah lainnya. Kerusuhan sosial ini telah mengakibatkan lebih dari 1 juta jiwa orang di 20 provinsi terpaksa meninggalkan kediamannya.

Suryatmajan sebagai salah tujuan tinggal wisatawan dari seluruh Indonesia dan manca negara, merupakan daerah yang sangat terbuka atas konflik sosial. Kesiapan dan kewaspadaan perlu untuk dapat mengurangi terjadinya resiko tersebut.

f) Kebakaran

Kelurahan Suryatmajan terletak di tengah Kota Yogyakarta dengan kepadatan perumahan penduduk disepanjang bantaran sungai Code dan padatnya pertokoan dan gedung- gedung Pemerintah di kawasan Malioboro dan Jalan Mataram mempunyai resiko bencana Kebakaran yang tinggi

Pada tahun 2018 ini Dinas Kebakaran Kota Yogyakarta membangun 2 jaringan hidran di kampung Gemblakan Bawah dan kampung Cokrodirjan. kedepan harapannya pembangunan hidran tersebut dapat dilaksanakan oleh Pemerintah Kota Yogyakarta melalui

Dinas Kebakaran di semua kampung yang berada di Kelurahan suryatmajan.

Di kelurahan suryatmajan saat ini masing-masing Rukun Warga (RW) memiliki APAR (Alat pemadam Api Ringan) dan setiap tahunnya ada penggantian isi APAR dari APBD Kota Yogyakarta di OPD Kecamatan Danurejan. Kedepan diharapkan seluruh Rukun Tetangga (RT) yang ada di Kelurahan Suryatmajan memiliki tabung APAR yang terisi.

BAB III. ANALISIS PERMASALAHAN DAN POTENSI

A. Permasalahan Pembangunan Kelurahan

Peta permasalahan didapat dari hasil FGD yang telah dilakukan. Jawaban yang diberikan oleh Warga kemudian direkapitulasi dan dikelompokkan sesuai dengan jenisnya, selanjutnya diurutkan secara berurutan berdasarkan permasalahan yang mendapatkan skor terbanyak di masing-masing bidang. Berikut daftar masalah secara kuantitatif yang disampaikan oleh masyarakat di masing-masing RW:

Tabel 13 Jenis Permasalahan Pembangunan Tahun 2017

Kelurahan : Suryatmajan

Kecamatan : Danurejan

BIDANG	MASALAH
(1)	(2)
Sosial dan Budaya	Sarana dan kegiatan kesenian terbatas, fasilitas pelayanan kesehatan masyarakat kurang, fasilitas PAUD kurang, fasilitas pengolahan sampah rumah tangga kurang, fasilitasi Posyandu kurang, kurangnya masyarakat umum mengenal PKK, ketrampilan warga yang perlu ditingkatkan, kreatifitas dan ketrampilan pemuda terbatas, komunikasi dengan warga kos tidak terbina, kegiatan olah raga senam dan bersepeda kurang, komunikasi dengan pemilik hotel tidak terbina, kegiatan Lansia kurang, kegiatan IKPSM kurang,
Ekonomi	Kurangnya ketrampilan warga dalam berwirausaha, modal usaha kurang, kurangnya konsisten dalam berwirausaha.
Fisik/Lingkungan	Fasilitas SAH perlu pengerukan , jalan protokol banyak yang berlubang, saluran air limbah perlu pengerukan, talud perlu renovasi, fasum kurang, trotoar jalan protokol rusak, fasilitas jalan perlu perbaikan (zebra cross, rambu lalu lintas)
Kebencanaan	Gempa, banjir, tanah longsor, wabah sosial, kebakaran, angin punting beliung

Diagram 2

Analisis Permasalahan Rendahnya Kesejahteraan di Kelurahan



Sumber: Data Hipotetis

B. Permasalahan dan Potensi Pembangunan Kelurahan

Potensi dan hambatan didapatkan dari pengolahan survey data yang didapat selama FGD. Dari kegiatan ini dapat diidentifikasi bahwa Kelurahan Suryatmajan memiliki potensi yang sangat besar, baik dari sumber daya manusia maupun sumberdaya alam. Sampai saat ini potensi sumber daya belum benar-benar optimal diberdayakan. Ha! ini terjadi dikarenakan belum teratasinya hambatan-hambatan yang ada.

Tabel 14 Permasalahan Pembangunan Kelurahan dan Potensi untuk Mengatasinya

Kelurahan : Suryatmajan
Kecamatan : Danurejan

Permasalahan	Potensi untuk Mengatasinya
(1)	(2)
Sumber daya Alam	a) Lahan pekarangan, belum dikelola secara maksimal. b) Bantaran code yang dapat dikembangkan sebagai lokasi wisata belum dikelola secara maksimal.

	<p>c) Adanya Malioboro sisi Timur jalan termasuk kelurahan Suryatmajan.</p> <p>d) Banyaknya pusat perdagangan dan sentra piala dan sovenir yang terletak di dan sekitar Kelurahan Suryatmajan</p> <p>e) Toko yang membuka peluang usaha-usaha yang berkaitan dengan kebutuhan wisatawan (oleh-oleh).</p>
Sumber Daya Manusia	<p>a) Adanya sarjana/tamat perguruan tinggi</p> <p>b) Besarnya sumber daya perempuan usia produktif sebagai tenaga produktif dapat mendorong potensi industri rumah tangga.</p> <p>c) Hubungan yang kondusif antara Lurah, Perangkat Kelurahan, LPMK, PKK, Karang Taruna, OPD Teknis dan masyarakat.</p> <p>d) Adanya kader kesehatan yang cukup, terutama di Posyandu yang ada di setiap RW.</p> <p>e) Kemampuan membuat kerajinan, handicraft dan makanan olahan.</p>
Kurangnya penguasaan teknologi informasi	Kurangnya penguasaan teknologi informasi sehingga menyebabkan kurang maksimalnya pengembangan kreatifitas.
Ekonomi	Usaha kerajinan handicraft dan makanan olahan belum mendapatkan perhatian yang cukup terutama soal permodalan, desain/kemasan dan pemasaran

Bencana Alam	Sudah terbentuk Kampung Tangguh Bencana di 6 kampung se Kelurahan Suryatmajan
Sosial	Program Gandeng Gendong dengan pengusaha di Kelurahan Suryatmajan

BAB IV. TUJUAN DAN INDIKATOR PEMBANGUNAN KELURAHAN

A. Tujuan

RPJM Kelurahan Suryatmajan Tahun 2019-2023 disusun dengan maksud menyediakan dasar dan pedoman resmi bagi Pemerintah Kelurahan Suryatmajan, LPMK dan semua pihak yang berkepentingan dalam pembangunan kelurahan.

Selain itu, dokumen ini menjadi acuan penentuan pilihan-pilihan program kegiatan tahunan kelurahan yang akan dibahas dalam rangkaian forum musyawarah perencanaan pembangunan secara berjenjang. Untuk itu isi dan substansinya mencakup indikasi rencana program dan kegiatan secara lintas sumber pembiayaan, baik swadaya masyarakat dan anggaran dari APBD Kota Yogyakarta melalui OPD Kecamatan Danurejan Kota Yogyakarta, Unit anggaran dari jenjang di atasnya maupun dari semua pihak yang berkepentingan dengan pembangunan Kelurahan Suryatmajan.

Berdasar pertimbangan tersebut, RPJM Kelurahan Suryatmajan tahun 2019-2023 disusun dengan tujuan sebagai berikut:

1. Menyediakan dasar dan pedoman resmi bagi seluruh jajaran aparatur pemerintah Kelurahan Suryatmajan, LPMK, Lembaga-lembaga Kemasyarakatan, serta semua pihak yang berkepentingan dalam menentukan prioritas program dan kegiatan tahunan yang akan dibiayai baik swadaya masyarakat dan anggaran dari APBD Kota Yogyakarta melalui OPD Kecamatan Danurejan Kota Yogyakarta dan anggaran dari jenjang unit pemerintahan di atasnya.
2. Menyediakan satu tolok ukur untuk mengukur dan melakukan evaluasi kinerja tahunan setiap unsur/bidang didalam Pemerintahan Kelurahan, serta sebagai bahan bagi perencanaan dan penganggaran Pembangunan Kelurahan Suryatmajan.
3. Menjabarkan gambaran tentang kondisi umum kelurahan sekarang dalam konstelasi kecamatan dan kota. Sekaligus memahami arah dan tujuan yang ingin dicapai pada kurun waktu lima tahun dalam rangka mewujudkan visi dan misi kelurahan.

4. Memudahkan seluruh jajaran Pemerintahan Kelurahan, LPMK, Lembaga-lembaga kemasyarakatan, dan semua pihak yang berkepentingan dalam mencapai tujuan dengan menyusun program dan kegiatan secara terpadu, terarah dan terukur.
5. Memudahkan jajaran aparatur Pemerintahan Kelurahan, LPMK, Lembaga-lembaga Kemasyarakatan dan semua pihak yang berkepentingan untuk memahami dan menilai arah kebijakan dan program serta kegiatan pembangunan tahunan dalam kurun waktu lima tahun.
6. RPJM Kelurahan Suryatmajan dapat menjadi masukan bagi RPJM unit Pemerintahan yang lebih tinggi –Kecamatan Danurejan dan Kota Yogyakarta.

B. Visi

Penyusunan RPJM Kelurahan Suryatmajan ditujukan sebagai pedoman program kerja Pemerintah Kelurahan bersama Lembaga-lembaga tingkat Kelurahan dan seluruh warga masyarakat Suryatmajan. RPJM Kelurahan adalah pedoman program kerja untuk masa lima tahun. RPJM Kelurahan sebagai pedoman program kerja untuk masa lima tahun merupakan turunan dari sebuah cita-cita yang ingin dicapai di masa depan oleh segenap warga masyarakat Kelurahan Suryatmajan. Cita-cita masa depan sebagai tujuan jangka panjang yang ingin diraih Kelurahan Suryatmajan, merupakan arah kebijakan dari RPJM Kelurahan yang dirumuskan setiap lima tahun sekali. Cita-cita masa depan Kelurahan Suryatmajan disebut juga sebagai Visi Kelurahan Suryatmajan.

Visi Kelurahan Suryatmajan disusun dari turunan visi Pemerintah Kota Yogyakarta yaitu:

“Tercapainya Kelurahan Suryatmajan sebagai kelurahan nyaman huni dan kelurahan dengan pelayanan jasa yang memuaskan dengan pemberdayaan masyarakat di bidang pariwisata”

C. Misi

Misi Kelurahan Suryatmajan merupakan penjabaran operasional dari Visi. Penjabaran dari Visi ini diharapkan dapat mengantisipasi terjadinya perubahan

lingkungan di masa yang akan datang dari usaha-usaha pencapaian Visi Kelurahan Suryatmajan.

Dalam meraih Visi Kelurahan Suryatmajan seperti yang sudah dijabarkan di atas, dengan mempertimbangkan potensi dan hambatan baik internal maupun eksternal. Maka disusunlah Misi Kelurahan Suryatmajan sebagai berikut :

1. Meningkatkan kesejahteraan dan keberdayaan masyarakat dibidang pariwisata Kelurahan Suryatmajan
2. Mengurangi angka kemiskinan
3. Memperkuat moral, etika dan budaya masyarakat Kelurahan Suryatmajan
4. Meningkatkan kesempatan masyarakat Kelurahan Suryatmajan di bidang pendidikan, kesehatan, sosial dan pelestarian budaya serta adat istiadat
5. Meningkatkan kelestarian lingkungan kawasan sungai Code
6. Membangun pendukung sarana prasarana publik dan permukiman
7. Meningkatkan pelayanan publik

Tabel 15 Tujuan dan Indikator Tujuan

Kelurahan : Suryatmajan

Kecamatan : Danurejan

No	Tujuan	Indikator Tujuan	Keterangan
(1)	(2)	(3)	(4)
1	Pemberdayaan masyarakat Kelurahan Suryatmajan Berbasis kampung	1. Kampung Tangguh Bencana (6 Kampung) 2. Kampung Panca tertib (1 Kampung) 3. Kampung Ramah Anak (4 Kampung) 4. Kampung TBM (2 Kampung) 5. Kampung Hijau (3 Kampung) 6. Kampung wisata (2 kampung) 7. Kampung Budaya (1 kampung)	1. Pelatihan 2. Sosialisasi 3. Pemberian alat 4. Pemberian Buku 5. Pembuatan Taman Vertikal Tanaman 6. Lomba-lomba Tingkat Kota/Propinsi DIY

2	Pemberdayaan masyarakat Kelurahan Suryatmajan Berbasis RW	<ol style="list-style-type: none"> 1. Pokja JBM RW (13 RW) 2. Gapoktan (3 RW) 3. Bebas Asap rokok (2 RW) 4. Kerajinan (3 RW) 	<ol style="list-style-type: none"> 1. Pelatihan 2. Sosialisasi 3. Lomba-lomba Tingkat kota
3	Pemberdayaan masyarakat Kelurahan Suryatmajan Berbasis Data Kemiskinan	<ol style="list-style-type: none"> 1. Anggota P2WKSS 2. Anggota PKH 3. Penduduk pemilik KMS 	<ol style="list-style-type: none"> 1. Pelatihan Ketrampilan 2. Sosialisasi Kesehatan 3. Sosialisasi KDRT 4. Sosialisasi Napsa

BAB V PROGRAM DAN PAGU INDIKATIF

Pada RPJM Kelurahan Suryatmajan ini kami uraikan usulan program, kegiatan dan anggaran yang diperlukan baik dari ABPD Kota Yogyakarta, APDB Propinsi DIY, APBN, Swadaya Masyarakat.

Usulan Kegiatan ini terdiri dari Stimulan LPMK, Stimulan RW yang bersifat Hibah Masyarakat dan kegiatan yang dilaksanakan OPD Kecamatan Danurejan di Kelurahan Suryatmajan maupun OPD Teknis di Pemerintah Kota Yogyakarta maupun OPD teknis Propinsi DIY. Adapun jenis kegiatan dibedakan fisik/pembangunan dan non fisik (sosial, ekonomi, budaya serta kegiatan mengentaskan kemiskinan, pemberdayaan perempuan, perlindungan anak dan perempuan dan pemberdayaan masyarakat dibidang kesehatan).

Dalam usulan program kegiatan ini kami perpedoman dengan pagu indikatif dari Bappeda Kota Yogyakarta Tahun 2018 dan setiap tahunnya naik 5% (lima persen) dari pagu tahun sebelumnya.

Usulan kegiatan ini dari tahun 2018, 2019, 2020, 2021, 2022 dan tahun 2023, yang merupakan usulan yang diperlukan masyarakat Kelurahan Suryatmajan seluruhnya.

REKAP USULAN TAHUN 2019

JUMLAH TOTAL FISIK OPD KECAMATAN	Rp	332.000.000
JUMLAH TOTAL FISIK OPD TEKNIS	Rp	4.918.000.000
JUMLAH TOTAL NON FISIK OPD KECAMATAN	Rp	375.240.000
JUMLAH TOTAL NON FISIK OPD TEKNIS	Rp	209.000.000
JUMLAH HIBAH STIMULAN RW	Rp	191.500.000
JUMLAH HIBAH STIMULAN LPMK	Rp	165.500.000
JUMLAH TOTAL USULAN 2019	Rp	6.191.240.000

REKAP USULAN TAHUN 2020

JUMLAH TOTAL FISIK OPD KECAMATAN	Rp	75.000.000
JUMLAH TOTAL FISIK OPD TEKNIS	Rp	5.016.000.000
JUMLAH TOTAL NON FISIK OPD KECAMATAN	Rp	461.000.000
JUMLAH TOTAL NON FISIK OPD TEKNIS	Rp	941.400.000
JUMLAH HIBAH STIMULAN RW	Rp	191.500.000
JUMLAH HIBAH STIMULAN LPMK	Rp	191.000.000
JUMLAH TOTAL USULAN 2020	Rp	6.875.900.000

REKAP USULAN TAHUN 2021

JUMLAH TOTAL FISIK OPD KECAMATAN	Rp	60.000.000
JUMLAH TOTAL FISIK OPD TEKNIS	Rp	1.262.000.000
JUMLAH TOTAL NON FISIK OPD KECAMATAN	Rp	228.680.000
JUMLAH TOTAL NON FISIK OPD TEKNIS	Rp	220.000.000
JUMLAH HIBAH STIMULAN RW	Rp	191.500.000
JUMLAH HIBAH STIMULAN LPMK	Rp	191.000.000
JUMLAH TOTAL USULAN 2021	Rp	2.153.180.000

REKAP USULAN TAHUN 2022

JUMLAH TOTAL FISIK OPD KECAMATAN	Rp	135.000.000
JUMLAH TOTAL FISIK OPD TEKNIS	Rp	680.820.000
JUMLAH TOTAL NON FISIK OPD KECAMATAN	Rp	259.480.000
JUMLAH TOTAL NON FISIK OPD TEKNIS	Rp	370.000.000
JUMLAH HIBAH STIMULAN RW	Rp	191.500.000
JUMLAH HIBAH STIMULAN LPMK	Rp	161.000.000
JUMLAH TOTAL USULAN 2022	Rp	1.797.800.000

REKAP USULAN TAHUN 2023

JUMLAH TOTAL FISIK OPD KECAMATAN	Rp	105.000.000
JUMLAH TOTAL FISIK OPD TEKNIS	Rp	1.078.000.000
JUMLAH TOTAL NON FISIK OPD KECAMATAN	Rp	171.480.000
JUMLAH TOTAL NON FISIK OPD TEKNIS	Rp	639.520.000
JUMLAH HIBAH STIMULAN RW	Rp	191.500.000
JUMLAH HIBAH STIMULAN LPMK	Rp	191.000.000
JUMLAH TOTAL USULAN 2023	Rp	2.376.500.000

Daftar Usulan Terlampir

BAB VI PENUTUP

Kelurahan Suryatmajan sebagai kelurahan yang berada pusat perdagangan dan jasa di kawasan pariwisata sangat berpeluang untuk mengembangkan potensi produk lokal sebagai peluang untuk meningkatkan pendapatan masyarakat. Produksi kuliner asli Kelurahan Suryatmajan yaitu produksi kacang bawang sangat tinggi menyerap tenaga kerja terutama ibu-ibu rumah tangga dapat mengisi waktu luangnya dengan usaha tersebut.

Dengan potensi wilayah yang dekat dengan Malioboro, masyarakat Kelurahan Suryatmajan dapat menyelenggarakan kegiatan Kampung Wisata. Saat ini kampung yang berpotensi menjadi kampung wisata adalah Kampung Cokrodirjan dan kampung Suryatmajan.

Kelurahan Suryamajan yang juga berada di bantaran tepi sungai Code perlu adanya kewaspadaan masyarakatnya terhadap bencana banjir yang tidak terduga. Penataan lingkungan dan menjaga kebersihan lingkungan sungai harus terus ditingkatkan.

Kelurahan Suryamajan yang berada di pusat Kota Yogyakarta dan mobilitas wisatawan tinggi perlu pencegahan terhadap penyakit menular. Kesadaran masyarakat terhadap kesehatan harus terus ditingkatkan melalui penyuluhan-penyuluhan, sosialisasi dan pembinaan di bidang kesehatan.

Pembangunan infrastruktur harus berkelanjutan, penataan lingkungan permukiman sesuai rencana tata ruang Kota Yogyakarta. Program-program pengentasan pengentasan kemiskinan yang sangat mendesak adalah penataan kawasan perumahan permukiman di bantaran sungai Code

GAMBAR 1. PETA TATA RUANG KELURAHAN SURYATMAJAN



GAMBAR 2. PETA RAWAN BENCANA BANJIR KELURAHAN SURYATMAJAN

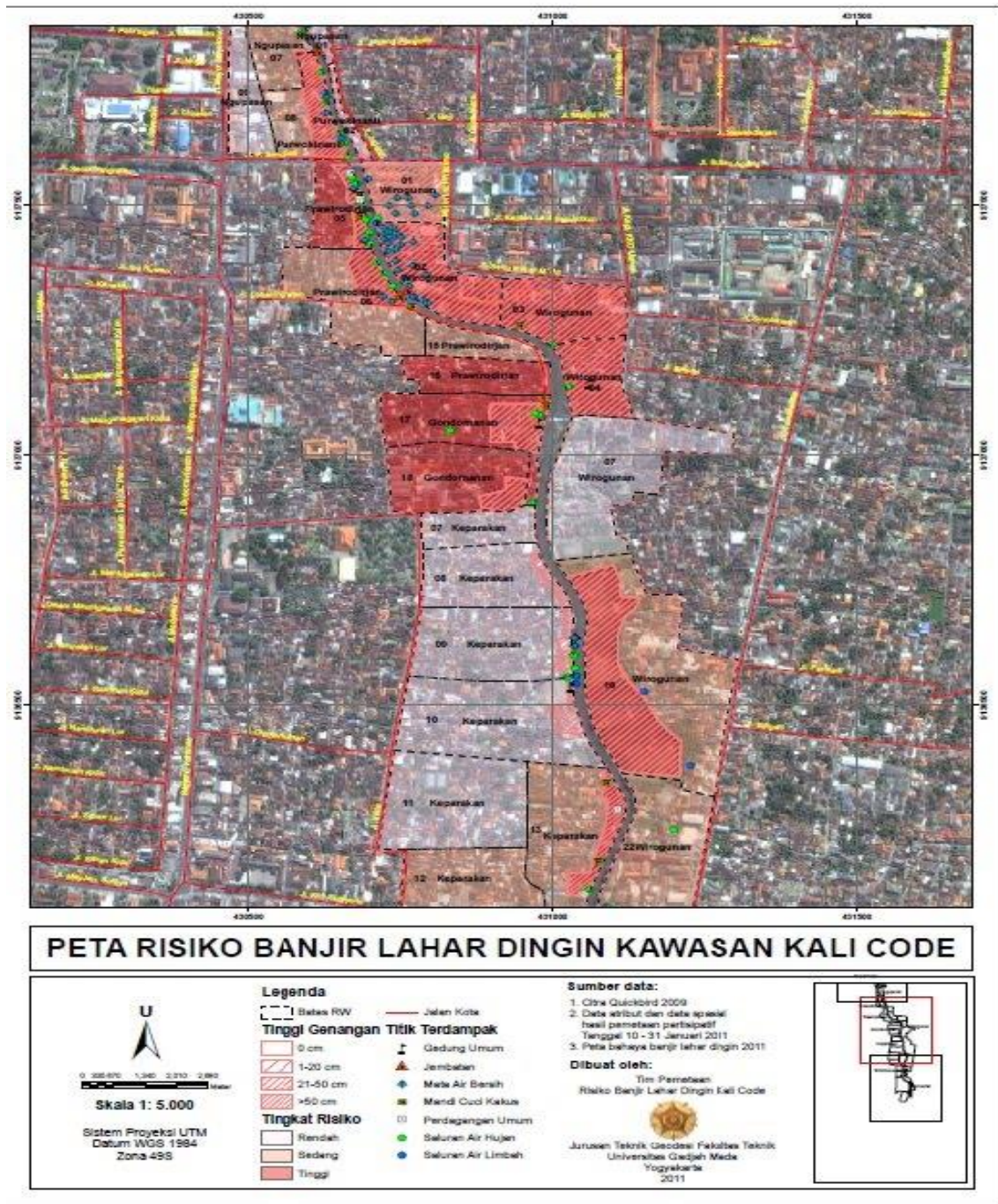

**PROGRAM PEMBANGUNAN DAN PAGU ANGGARAN
USULAN KELURAHAN SURYATMAJAN TAHUN 2019**

FISIK

NO	PERMASALAHAN	NAMA KEGIATAN	LOKASI	VOLUME	BIAYA
1	2	3	4	5	6
1	Kurangnya perlengkapan olah raga	Pengadaan Meja Pingpong	6 Kampung	6 Unit	Rp 12,000,000
2	Kurangnya perlengkapan olah raga	Pengadaan Papan Catur/Karambol	15 RW	15 Unit	Rp 2,000,000
3	Jalan kampung rusak	Pemasangan Con Blok untuk Jalan Lingkungan	Tersebar se-Kel.	400 M2	Rp 100,000,000
4	Penuhnya endapan tanah dan rusaknya tutup SAH	Rehab SAH	RW 10	400 M	Rp 40,000,000
5	Kurang amannya	Pembangunan Pintu Gang	6 Kampung	6 unit	Rp 18,000,000
6	Kurang indah	Pembangunan Gapura Gang	6 Kampung	6 unit	Rp 36,000,000
7	Kurangnya air bersih	Pengadaan Air Bersih	RW 10	1 unit	Rp 68,000,000
8	Rusaknya talud sekitar jembatan jambu	Peningkatan talud jembatan jambu	RW 13	300 buah	Rp 100,000,000
9	Rusaknya talud sungai	Peningkatan talud sungai di Cokrodirjan	RW 13 dan 14	300 M2	Rp 200,000,000
10	Jalan Kampung gelap	Pemasangan Penerangan Jalan Umum	RW 2	10 titik	Rp 40,000,000

11	Kurangnya sarpras Pos Kamling	Pengadaan Sarana dan Prasarana Pos Kamling	6 kampung	6 paket	Rp 30,000,000
12	kurangnya fasilitas koran dinding	Pengadaan Papan Koran Surat Kabar KR	6 kampung	14 titik	Rp 35,000,000
13	Kurangnya fasilitas papan pengumuman di RW	Pengadaan Papan Pengumuman	6 kampung	14 titik	Rp 35,000,000
14	Rusaknya gudang RT	Perbaikan Gudang RT	6 kampung	2 titik	Rp 60,000,000
15	Kurangnya RTH	Pembebasan Lahan (Public space)	RW 12		Rp 4,500,000,000
16	Kurangnya penghijauan	Taman Vertikal	4 kampung	40 titik	Rp 40,000,000
17		Pengadaan Emergency Corner (Almari berisi peralatan penanggulangan bencana kebakaran, yg meliputi APAR, karunggoni, selang plastik 30m, palu, alat potong baja, dll)	43 RT (@2 unit per RT)		Rp 516,000,000
18		Pengadaan peralatan pembuatan kripik buah	RW 14		Rp 50,000,000
19	Penuhnya endapan tanah dan rusaknya tutup SAH	Rehab SAH	RT 20-21 RW 07	500 M	Rp 60,000,000
20	Kerusaka Pos Kamling	Rehap Pos Kamling	RW 01 - RW 15	15 unit	Rp 30,000,000
21	Penuhnya endapan tanah dan rusaknya tutup SAL	Rehab SAH	RT 19 RW 07	500 M	Rp 80,000,000
JUMLAH TOTAL NON FISIK DI KELURAHAN SURYATMAJAN tahun 2019					Rp 6,052,000,000

NON FISIK

NO	PERMASALAHAN	NAMA KEGIATAN	LOKASI	VOLUME	BIAYA
1	2	3	4	5	6
1	Kurangnya jiwa kepemimpinan	Pelatihan kepemimpinan Karang Taruna	Kel. SY	30 orang	Rp 10,000,000
2	Semakin langkanya pengrawit	Pelatihan Karawitan	1 Kampung	20 orang	Rp 10,000,000
3	Untuk menyiapkan kesiapsiagaan bencana	Pelatihan Penanggulangan Bencana (KTB)	6 Kampung	180 orang	Rp 48,000,000
4	Kurangnya pemberdayaan Lansia	Kegiatan Komisi lansia Kelurahan	Kel. SY	12 kegiatan	Rp 4,320,000
5		Fasilitasi Paguuban Lansia	Kelurahan SY	40 orang	Rp 2,880,000
6		Fasilitasi PKK Kelurahan	Kelurahan	40 orang	Rp 5,760,000
7	Kurangnya fasilitasi PKK RW	Bantuan Kegiatan PKK RW	14 RW	14 kelompok	Rp 10,080,000
8	Kurangnya fasilitasi PKK RT	Bantuan Kegiatan PKK RT	43 RT	43 kelompok	Rp 20,640,000
9	Pengentasan Kemiskinan	Pelatihan memasak kelompok P2WKSS	Kel. SY	1 Kelompok	Rp 8,000,000
10	Pengentasan kemiskinan	Pertemuan Rutin P2WKSS			Rp 1,800,000
11	Kurangnya informasi Kader Dasawisma	Sosialisasi Kader Dasa Wisma	Dasa Wisma	100 orang	Rp 20,000,000
12	Kurangnya ketrampilan Linmas	Pelatihan LINMAS	Kel. SY	50 orang	Rp 10,000,000
13	Waspada Narkoba	Penyuluhan Bahaya Narkoba	CBN Kel. SY	6 Kampung	Rp 10,000,000

14	Masih kurangnya kesadaran anak-anak dalam membaca	Sosialisasi Gemar Membaca	6 kampung	360 orang	Rp 48,000,000
15	Zebra Cros sudah samar-samar catnya	Pembuatan Zebra Cross	Jl. Mataram	4 titik	Rp 60,000,000
16	Kurang tertibnya PKL	Pembinaan PKL	Suryatmajan	40 orang	Rp 8,000,000
17	Peningkatan Pemberdayaan PKK	Pertemuan Rutin TP PKK Kelurahan	Kel SY	12 kegiatan	Rp 5,760,000
18	Masih ada balita kurang gizi	PMT Yandu Balita	Kel SY	15 kelompok	Rp 30,000,000
19	Kurangnya ketrampilan kader bank sampah	Pelatihan Kader Bank Sampah	Kel SY	40 orang	Rp 8,000,000
20	Kurangnya ketrampilan membuat pupuk organik	Pelatihan membuat pupuk organik	2 kampung	60 orang	Rp 24,000,000
21	Masih adanya ibu hamil kurang gizi	PMT Ibu Hamil	kel SY	30 orang	Rp 5,000,000
22	Masih adanya warga yang belum menerapkan gizi seimbang	Sosialisasi Gizi seimbang	kel SY	50 orang	Rp 10,000,000
23	Kurangnya informasi kader kesehatan RW	Sosialisasi Prenatal	kel SY	50 orang	Rp 10,000,000
24	Masih kurang kesadaran warga untuk berobat	Sosialisasi Penyakit Degeneratif	6 kampung	180 orang	Rp 48,000,000
25	Meningkatkan ketrampilan warga	Pelatihan Mural	2 kampung	40 orang	Rp 16,000,000

26	Masih ada warga yang memerlukan beasiswa	Beasiswa prestasi	Kel SY		Rp 50,000,000
27	Masih ada warga yang putus sekolah	Penumbuhan PKBM Paket A, B, C	PKBM	60 orang	Rp 40,000,000
28	Kurangnya ketrampilan pendidik PAUD	Pelatihan Kader PAUD	Kel SY	60 orang	Rp 13,000,000
29	Masih kurangnya pengetahuan dan ketrampilan pengurus PKK dalam komputer	Pelatihan Komputer bagi PKK	Kel SY	30 orang	Rp 15,000,000
30	Masih kurangnya pengetahuan dan ketrampilan memasak	Pelatihan membuat kipo	1 kampung	30 orang	Rp 10,000,000
31	Pemberdayaan anak-anak PAUD kurang	Gebyar PAUD	Kel SY	120 orang	Rp 12,000,000
32	Masih adanya KDRT	Sosialisasi KDRT anak	Kel SY	60 orang	Rp 10,000,000
JUMLAH TOTAL NON FISIK DI KELURAHAN SURYATMAJAN TAHUN 2019					Rp 584,240,000

STIMULAN RW

NO	PERMASALAHAN	NAMA KEGIATAN	LOKASI	VOLUME	BIAYA
1	2	3	4	5	6
1		Stimulan administrasi RW @ Rp. 1.500.000,-	14 RW		21,000,000
2		Stimulan administrasi RT @ Rp. 1.250.000,-	43 RT		53,750,000
3		Stimulan RW	14 RW		74,750,000
4		Stimulan JBM	14 RW		42,000,000
JUMLAH TOTAL STIMULAN RW DI KELURAHAN SURYATMAJAN TAHUN 2019					Rp 191,500,000

STIMULAN LPMK

NO	PERMASALAHAN	NAMA KEGIATAN	LOKASI	VOLUME	BIAYA
1	2	3	4	5	6

FISIK

1	Belum adanya papan petunjuk evakuasi Bencana	Pengadaan Papan Petunjuk Evakuasi	Ledok Macanan dan gembakan Bawah	60 buah	Rp 50,000,000
2		Pengerukan SAH kampung	RW 8	120 m	Rp 7,000,000
3	sarana pendukung kampung wisata	pembuatan mural 3 dimensi	RW 13		Rp 5,000,000
4		Perbaiki konblok	rw12	60m2	Rp 12,000,000
5		Perbaiki konblok	RW 7	142m2	Rp 35,500,000

NON FISIK

1		Penguatan kelembagaan RT, RW dan LPMK	Sekelurahan	100 org	Rp 20,000,000
2	Kurangnya tempat sarana untuk menampilkan hasil kreasi kegiatan Exstra untuk anak	Penumbuhan karakter anak "pentas kesenian menampilkan bakat seni dalam hari anak Nasional	Sekelurahan	300 orang	Rp 10,000,000
3	LPMK Kemiskinan	Pelatihan Batik Sibori	sekelurahan	20 Orang	Rp 5,000,000
4	LPMK Kemiskinan	Pendampingan Paking Produk	Sekelurahan	50 Orang	Rp 5,000,000
5	LPMK Disabilitas	Pendampingan warga Divabel	Sekelurahan	25 Orang	Rp 5,000,000
6	LPMK Lansia	Penguatan Kelembagaan Lansia	Sekelurahan	40 orang	Rp 5,000,000
7	KESI	Penguatan Kelembagaan KESI	Sekelurahan	40 orang	Rp 6,000,000
JUMLAH USULAN STIMULAN LPMK TAHUN 2019					Rp 269,000,000

REKAP USULAN TAHUN 2019

JUMLAH TOTAL FISIK OPD KECAMATAN	Rp 332,000,000
JUMLAH TOTAL FISIK OPD TEKNIS	Rp 4,918,000,000
JUMLAH TOTAL NON FISIK OPD KECAMATAN	Rp 375,240,000
JUMLAH TOTAL NON FISIK OPD TEKNIS	Rp 209,000,000
JUMLAH HIBAH STIMULAN RW	Rp 191,500,000
JUMLAH HIBAH STIMULAN LPMK	Rp 165,500,000
JUMLAH TOTAL USULAN 2019	Rp 6,191,240,000

**PROGRAM PEMBANGUNAN DAN PAGU ANGGARAN
USULAN KELURAHAN SURYATMAJAN TAHUN 2020**

FISIK

NO	PERMASALAHAN	NAMA KEGIATAN	LOKASI	VOLUME	BIAYA
1	2	3	4	5	6
1	Sungai banyak sampah	Gotong Royong Kebersihan Lingk.dan Prokasih kerja sama BLH, LPMK, BKM, TNI, dll	4 kampung	4000 m2	Rp 10,500,000
2		Pembuatan SPAH / Biopori	Kampung Sosrokusuman	2 unit	Rp 6,000,000
3		Pembuatan SPAH	Kampung Suryatmajan	2 unit	Rp 6,000,000
4		Fasiltasi penumbuhan Perpustakaan dan Taman Bacaan	2 Kampung (GA dan SY)	1 paket	Rp 10,000,000
5		Pembelian Lahan untuk tempat bermain	Kampung GA	300 m2	Rp 3,000,000,000
6		Perbaiki tembok. Muralisasi tembok.	Kampung GB dan Cokrodirjan	1000m2	Rp 6,000,000

7	Resiko anak/ orang jatuh ke sungai	Perbaikan pagar talud sungai code	2 kampung (GA dan LM)	400 m	Rp 15,000,000
8		Pemasangan CCTV	3 Kampung (LM, GA, SY)	1(satu) titik,	Rp 2,000,000
9		Rehab/Renovasi rumah warga,	Kampung Cokrodirjan	3 unit	Rp 45,000,000
10		Pemindahan pal timer PJU lampu	Kampung SY	1 unit	Rp 4,000,000
11		Penataan pasar jambu dan lingkungan RW 10	pasar dan lingkungan RW	1 paket	Rp 100,000,000
12		Trafik light & zebra cross di Jl. Mataram	Pertigaan jambu dan Jalan Mataram	3 unit	Rp 100,000,000
13		Penyediaan tempat sampah / papan larangan membuang sampah	1 kampung	6 unit	Rp 1,000,000
14		Pengadaan water treatment/alat yang bisa mengubah air menjadi sehat	Rusunawa	1 unit	Rp 100,000,000
15		Perbaikan jembatan, Klep pitu air ke sungai code	sungai code	1 unit 30 m x 3 m	Rp 20,000,000

16		Rehap Rumah Tidak Layak Huni	Sekelurahan - tersebar dibeberapa kampung	20 unit	Rp 300,000,000
17		fasilitas Peningkatan Fungsi dan penataan Rusunawa Cokrodirjan bidang sosial, ekonomi, fisik	rusunawa	1 PAKET	Rp 100,000,000
18		fasilitas perahu kayu kecil / kapal sungai code untuk wisata sungai code	kel SY	4 UNIT	Rp 100,000,000
19		fasilitas pemasangan lampu sorot di sungai code	Komunitas Jembatan jambu	4 titik	Rp 50,000,000
20		Perpustakaan Kampung	1 kampung (SY)	1 ruangan	Rp 8,000,000
21		Perbaikan Trotoar Jl Mataram (Timur dan Barat)	kel SY	2km x 1,5 m	Rp 600,000,000
22	Kualitas sumur jelek (tdk bisa untuk minum) RO	Pembuatan Sumur Minum RO	1 kampung	RW 9 RT 27	Rp 200,000,000
23		Pembuatan Sumur Minum RO	1 kampung	RW 4 RT 12	Rp 200,000,000

24		Perbaiki Konblok	Tersebar se Kelurahan Suryatmajan	300m2	Rp 75,000,000
25		Pengadaan Peralatan Kebersihan Sungai	kel SY	5 SET	Rp 40,000,000
JUMLAH TOTAL FISIK TAHUN 2020					Rp 5,098,500,000

NON FISIK

NO	PERMASALAHAN	NAMA KEGIATAN	LOKASI	VOLUME	BIAYA
1	2	3	4	5	6
1		Kursus Komputer untuk RW	Kelurahan SY	30 orang	Rp 20,000,000
2		Pelatihan Kerajinan lukis sepatu	1 kampung (Cokrodirjan)	30 orang	Rp 15,000,000
3		Pelatihan Kerajinan Kulit (sepatu)	1 Kampung (Suryatmajan)	25 orang	Rp 20,000,000
4		Pelatihan batik sasirangan	1 kampung (LD)	25 orang	Rp 30,000,000
5		Pelatihan Masakan Tradisional	1 kampung (Cokrodirjan)	30 orang	Rp 15,000,000
6		Pelatihan Memasak Ayam Kalasan	1 kampung (GB)	30 orang	Rp 15,000,000
7		Pelatihan Budidaya TOGA	1 kampung (GA)	30 orang	Rp 15,000,000
8		Pelatihan KRA	4 kampung (LD, GB, Ck, SY)	100 orang	Rp 40,000,000

9		Sosialisasi tentang KDRT	kel SY	60 orang	Rp 20,000,000
10		Pelatihan merangkai bunga	PKK	30 orang	Rp 10,000,000
11		Kursus Menjahit dan Bordir	kel SY	20 orang	Rp 30,000,000
12		Pelatihan MC Jawa untuk Pemuda	6 Kampung	30 orang	Rp 15,000,000
13		Pengembangan KUBE	kel SY	2 Kelompok	Rp 40,000,000
14		Pelatihan Kewirausahaan UMKM	Kel SY	30 orang	Rp 15,000,000
15		Aslut	kel SY	20 orang	Rp 120,000,000
16		Penguatan Lansia Produktif	kel SY	30 orang	Rp 30,000,000
17		Pelatihanl UPPKS KB	UPPKS	30 orang	Rp 15,000,000
18		Pelatihan PIKR	Kampung KB	30 orang	Rp 15,000,000
19		Pelatihan Mocopat	kel SY	30 orang	Rp 15,000,000

20		Pelatihan Paking Kacang Bawang	1 kampung (GB)	30 orang	Rp 20,000,000
21		fasilitasi Program dan Kegiatan Organisasi Paguyuban lansia	Surya seroja kel SY	30 orang	Rp 4,320,000
22		fasilitasi Program dan Kegiatan Organisasi PSM	kel SY	30 orang	Rp 10,000,000
23		fasilitasi Program dan Kegiatan Organisasi Koordiantor Olahraga	2 kampung (CK, SY)	2 kelompok	Rp 30,000,000
24		Pelatihan Kader PAUD APA	kel SY	30 orang	Rp 15,000,000
25		Fasilitasi Paguuban Lansia	Kelurahan SY	40 orang	Rp 2,880,000
26		Fasilitasi PKK Kelurahan	Kelurahan	40 orang	Rp 5,760,000
27		Fasilitasi PKK RW	6 Kampung (14 RW)	14 kelompok	Rp 10,080,000
28		Fasilitasi PKK RT	6 kampung (43 RT)	43 kelompok	Rp 30,960,000

29		Fasilitasi Kegiatan dan Lomba PKK Kelurahan	kel SY	40 orang	Rp 20,000,000
30		Penguatan Kelembagaan Kelurahan	kel SY	100 orang	Rp 25,000,000
31		TAGANA	6 kampung	180 orang	Rp 60,000,000
32		Pelatihan Membuat Roti Bolu	P2WKSS	20 orang	Rp 20,000,000
33		Pelatihan Linmas	Kel. SY	100 orang	Rp 20,000,000
34		Pembinaan PKL Tertib & Indah	kel SY	50 orang	Rp 15,000,000
35		Penghargaan bagi RT/RW (Suryatmajan Awards)	Kel. SY	13 nominasi	Rp 40,000,000
36		Budaya Apeman	1 Kampung GB	200 orang	Rp 50,000,000
37		Pelatihan Bergodo Cilik	1 Kampung (CK)	30 anak	Rp 15,000,000
38		Pelatihan Sablon	Kel. SY	20 orang	Rp 20,000,000

39		Pelatihan Potong Rambut	Kel. SY	20 orang	Rp -
40		Forum Kerukunan Umat Beragama	Kel. SY	1 lembaga	Rp 2,000,000
41		Pelatihan Kepemimpinan/ ADVOKASI / KONSELING/ PARENTING	Mitra Keluarga	25 orang	Rp 15,000,000
42		Bantuan Difabel dan Anak cacat Orang cacat	Anak cacat, Difabel	20 orang	Rp 20,000,000
43		Fasilitas TPA	Kel. SY	10 unit	Rp 20,000,000
44		Pend. Ketrampilan/Managemen usaha. Modal Usaha	1 kampung (LD)	30 orang	Rp 15,000,000
45		Pelatihan KTB	6 kampung	180 orang	Rp 75,000,000
46		Pengadaan Spanduk/Stiker tentang PEKAT	kel SY	14 buah	Rp 1,400,000
47		Sosialisasi Pekat	kel SY	60 orang	Rp 15,000,000
48		Pelatihan Batik Ekoprint	kel SY	40 orang	Rp 30,000,000
49		Sosialisasi Keselamatan Lalu Lintas	kel SY	60 orang	Rp 10,000,000

50		Pelatihan Pengolahan Sampah Organik	1 Kampung (CK)	30 orang	Rp 15,000,000
51		Penyuluhan Akseptor KB	1 Kampung (CK)	60 orang	Rp 10,000,000
52		Penyuluhan Akseptor KB	1 kampung (GB)	60 orang	Rp 10,000,000
53		Penyuluhan Bahaya Narkoba	6 kampung	180 orang	Rp 30,000,000
54	lansia kurang terwadahi	Penyuluhan bagi LANSIA	kel SY	40 orang	Rp 10,000,000
55		Pengadaan Meja Pingpong lengkap	4 kampung (LD, GB, Ck, SY)	4 unit	Rp 40,000,000
56		Penyelenggaraan Suryatmajan Award	Kel. SY		Rp 6,000,000
57		Penyuluhan kesehatan BUMIL dan BALITA	1 kampung (CK)	50 orang	Rp 10,000,000
58		Penyuluhan Masyarakat Tentang Gizi	1 Kampung (LD)	40 orang	Rp 10,000,000
59		Penyuluhan Ttg Penyakit Menular	1 kampung (SY)	40 orang	Rp 10,000,000
60		Forum Kerukunan Umat Beragama	Kel. SY	60 orang	Rp 10,000,000
61		Peningkatan Fungsi Mitra keluarga	Kel. SY	60 orang	Rp 10,000,000
62		Peningkatan Fungsi FKPM Jl. Mataram	Mitra Keluarga	30 orang	Rp 8,000,000

63		Bantuan Difabel dan Anak cacat Orang cacat	Kel. SY	20 orang	Rp 40,000,000
64		bantuan lansia Terlantar	Kel. SY	20 orang	Rp 40,000,000
65		Gebyar Paud	Kel. SY	120 orang	Rp 15,000,000
66		Pelatihan Tata Nilai Pribadi/keluarga	Kel. SY	50 orang	Rp 10,000,000
67		Penyuluhan tetang kesehatan reproduksi bagi remaja	Kel. SY	60 orang	Rp 15,000,000
68		Pelatihan manajemen keperpustakaan	Kel. SY	30 orang	Rp 8,000,000
69		Lomba balita Sehat	Kel. SY	40 orang	Rp 10,000,000
JUMLAH TOTAL NON FISIK TAHUN 2020					Rp 1,429,400,000

STIMULAN RW

NO	PERMASALAHAN	NAMA KEGIATAN	LOKASI	VOLUME	BIAYA
1	2	3	4	5	6
1		Stimulan administrasi RW @ Rp. 1.500.000,-	14 RW		21,000,000
2		Stimulan administrasi RT @ Rp. 1.250.000,-	43 RT		53,750,000
3		Stimulan RW	14 RW		74,750,000
4		Stimulan JBM	14 RW		42,000,000
JUMLAH TOTAL STIMULAN RW KELURAHAN SURYATMAJAN TAHUN 2020					Rp 191,500,000

STIMULAN LPMK

NO	PERMASALAHAN	NAMA KEGIATAN	LOKASI	VOLUME	BIAYA
1	2	3	4	5	6
FISIK					
1	Belum adanya papan petunjuk evakuasi Bencana	Pengadaan Papan Petunjuk Evakuasi	Gemblakan Atas dan Sosrokusuman	60 buah	Rp 50,000,000
1	sarana pendukung kampung wisata	pembuatan mural 3 dimensi	RW 7,8,9		Rp 5,000,000
2		Perbaiki konblok	RW 4	100 m2	Rp

					20,000,000
3		Perbaikan konblok	rw 10	200m2	Rp 50,000,000
NON FISIK					
1		Penguatan kelembagaan RT, RW dan LPMK	Sekelurahan	100 org	Rp 20,000,000
2	Kurangnya tempat sarana untuk menampilkan hasil kreasi kegiatan Extra untuk anak	Penumbuhan karakter anak dan remaja "pentas kesenian menampilkan bakat seni dalam hari anak Nasional	Sekelurahan	300 orang	Rp 20,000,000
3	LPMK Kemiskinan	Pelatihan Lukis Kaos	sekelurahan	50 Orang	Rp 5,000,000
4	LPMK Kemiskinan	Bantuan Tenda PKL KMS	Sekelurahan	50 Orang	Rp 5,000,000
5	LPMK Disabilitas	Pendampingan warga Divabel	Sekelurahan	25 Orang	Rp 5,000,000
6	LPMK Lansia	Penguatan Kelembagaan Lansia	Sekelurahan	40 orang	Rp 5,000,000
7	KESI	Penguatan Kelembagaan KESI	Sekelurahan	40 orang	Rp 6,000,000
JUMLAH USULAN STIMULAN LPMK TAHUN 2020					Rp 191,000,000

REKAP USULAN TAHUN 2020

JUMLAH TOTAL FISIK OPD KECAMATAN	Rp 75,000,000
JUMLAH TOTAL FISIK OPD TEKNIS	Rp 5,016,000,000
JUMLAH TOTAL NON FISIK OPD KECAMATAN	Rp 461,000,000
JUMLAH TOTAL NON FISIK OPD TEKNIS	Rp 941,400,000
JUMLAH HIBAH STIMULAN RW	Rp 191,500,000
JUMLAH HIBAH STIMULAN LPMK	Rp 191,000,000
JUMLAH TOTAL USULAN 2020	Rp 6,875,900,000

**PROGRAM PEMBANGUNAN DAN PAGU ANGGARAN
USULAN KELURAHAN SURYATMAJAN TAHUN 2021**

FISIK

NO	PERMASALAHAN	NAMA KEGIATAN	LOKASI	VOLUME	BIAYA
1	2	3	4	5	6
1	Sarana Belajar kurang	Pemasangan Wifi	Gemblakan Bawah RW 7,8 dan 9	1 paket	Rp 300,000,000
2	Pagar/tembok kepatihan hampir roboh	Perbaikan tembok. Muralisasi tembok.	RW 06	400 m x 10 m	Rp 30,000,000
3	Jalan masuk gang gelap sekali	Pemasangan lampu penerangan jalan jenis mercuri	2 kampung (LD danGA)	2 titik	Rp 20,000,000
4	Ada rumah kurang layak huni	Rehab/Renovasi rumah warga,	1 kampung (GB)	1 unit	Rp 20,000,000
5	Pengguna jalan terganggu	Trafik light & zebra cross di Jl. Mataram	Jl. Mataram	2 unit	Rp 20,000,000
6	kurangnya penghijauan wilayah	Taman Vertikal	1 kampung (Sosrokusuman)	10 buah	Rp 30,000,000

7	kurangnya penghijauan wilayah	Taman Vertikal	1 kampung (Suryatmajan)	10 buah	Rp 30,000,000
8	dinding rusak dan kurang indah dipandang	Bantuan Fasilitas Mural	2 kampung (6 RW)	1 paket	Rp 180,000,000
9	Ada rumah kurang layak huni	Rehap Rumah Tidak Layak Huni	se-Kelurahan	15 unit	Rp 225,000,000
10	minimnya manfaat toga	Pengadaan Toga	1 kampung (GA)	30 orang	Rp 12,000,000
11	kurangnya penghijauan wilayah	Bantuan untuk Pembuatan Pot Gantung/dinding	1 kampung (LD)	10 titik	Rp 30,000,000
12		Bantuan Fasilitas LINMAS (seragam lengkap)	Kel SY	100 orang	Rp 20,000,000
13		Penyelenggaraan Suryatmajan Award (Fisik)	Kel. SY	13 nominasi	Rp 10,000,000
14		Bantuan pengadaan seperangkat pakaian dan gamelan	kelompok Ronda macan kumbang, dan gemblakan bawah	1 Paket	Rp 75,000,000
15	minimnya fasilitas umum bagi penyandang cacat	Bantuan Difabel dan Anak cacat Orang cacat	KK Miskin	25 Orang	Rp 20,000,000

16	latar belakang ekonomi yang rendah	bantuan lansia Terlantar	Anak cacat, Difabel	30 Orang	Rp 25,000,000
17	Ekonomi masyarakat yg tdk kunjung ada peningkatan	Kawasan pusat oleh-oleh	RW 09	2 Kelompok	Rp 20,000,000
18	rusunawa sebagai wisata air belum dikembangkan	Pengadaan Fasilitas Umum untuk Peningkatan Fungsi dan penataan Rusunawa Cokrodirjan	Cokrodirjan	1 PAKET	Rp 50,000,000
19	code sebagai wisata air belum dikembangkan	Pengadaan dan pemasangan lampu sorot di sungai code	CCC	4 titik	Rp 100,000,000
20	Sampah menumpuk	Mesin Pengolah Sampah	kelompok RW. 09	1 unit	Rp 250,000,000
21	kurang masyarakat tentang pentingnya membaca/ilmu	Perbaikan dan penambahan fasilitas Perpustakaan Kampung	RW. 02	1 paket	Rp 100,000,000
JUMLAH TOTAL FISIK TAHUN 2021					Rp 1,567,000,000

NON FISIK

NO	PERMASALAHAN	NAMA KEGIATAN	LOKASI	VOLUME	BIAYA
1	2	3	4	5	6
1	Minimnya kemampuan dalam bidang usaha kreatif	Platihan membuat kripik dan abon lele	RW 03, 04, 07	30 orang	Rp 10,000,000
2	Minimnya kemampuan dalam bidang usaha kreatif	Platihan membuat sirup	RW 05	30 orang	Rp 10,000,000
3	Minimnya minat lansia disegala kegiatan	penguatan kelembagaan lansia	RW 05	30 orang	Rp 5,000,000
4	Menjaga kesehatan lansia	senam lansia	RW 05	30 orang	Rp 3,000,000
5	Meningkatkan ketangguhan kelembagaan	penguatan kelembagaan PAUD	RW 07	30 orang	Rp 10,000,000
6	Meningkatkan kemampuan masyarakat	Pelatihan merajut dompet	RW 07	30 orang	Rp 10,000,000
7	Meningkatkan kemampuan masyarakat	Pelatihan sibori lanjutan	PCG	30 orang	Rp 10,000,000

8	Meningkatkan kemampuan masyarakat	Pelatihan pembuatan sudi/takir	RW 7, 8 dan 9	30 orang	Rp 10,000,000
9	minimnya keahlian Warga dalam bidang kuliner olahan	Platihan membuat ayam bakar kalasan	RW 02,3 dan 4	30 orang	Rp -
10	minimnya keahlian Warga dalam bidang kuliner olahan	Platihan membuat ampyang kacang	RW 13,14,15	30 orang	Rp -
11		Fasilitasi Paguyuban Lansia	Kelurahan SY	40 orang	Rp 2,880,000
12		Fasilitasi PKK Kelurahan	Kelurahan	40 orang	Rp 5,760,000
13		Fasilitasi PKK RW	6 Kampung (14 RW)	14 kelompok	Rp 10,080,000
14		Fasilitasi PKK RT	6 kampung (43 RT)	43 kelompok	Rp 30,960,000
15		Fasilitasi Kegiatan dan Lomba PKK Kelurahan	kel SY	40 orang	Rp 20,000,000
16		Penguatan Kelembagaan Kelurahan	kel SY	100 orang	Rp 25,000,000
17		Gebyar Paud	Kel. SY	120 orang	Rp 15,000,000

18		Pelatihan Linmas	Kel. SY	100 orang	Rp 20,000,000
19		Pembinaan PKL Tertib & Indah	kel SY	50 orang	Rp 15,000,000
20		Penghargaan bagi RT/RW (Suryatmajan Awards)	Kel. SY	13 nominasi	Rp 40,000,000
21		Budaya Apeman	1 Kampung GB	200 orang	Rp 50,000,000
22	Masih adanya warga yang belum menerapkan gizi seimbang	Sosialisasi Gizi seimbang	kel SY	50 orang	Rp 10,000,000
23	Kurangnya informasi kader kesehatan RW	Sosialisasi Prenatal	kel SY	50 orang	Rp 10,000,000
24	Masih kurang kesadaran warga untuk berobat	Sosialisasi Penyakit Degeneratif	6 kampung	180 orang	Rp 48,000,000
25	Masih ada warga yang memerlukan beasiswa	Beasiswa prestasi	Kel SY		Rp 50,000,000
26	Masih ada warga yang putus sekolah	Penumbuhan PKBM Paket A, B, C	PKBM	60 orang	Rp 40,000,000

27	Kurangnya ketrampilan pendidik PAUD	Pelatihan Kader PAUD	Kel SY	60 orang	Rp 13,000,000
JUMLAH PROGRAM NON FISIK 2021					Rp 473,680,000

STIMULAN RW

NO	PERMASALAHAN	NAMA KEGIATAN	LOKASI	VOLUME	BIAYA
1	2	3	4	5	6
1		Stimulan administrasi RW @ Rp. 1.500.000,-	14 RW		21,000,000
2		Stimulan administrasi RT @ Rp. 1.250.000,-	43 RT		53,750,000
3		Stimulan RW	14 RW		74,750,000
4		Stimulan JBM	14 RW		42,000,000
JUMLAH TOTAL STIMULAN RW DI KELURAHAN SURYATMAJAN TAHUN 2021					Rp 191,500,000

STIMULAN LPMK

NO	PERMASALAHAN	NAMA KEGIATAN	LOKASI	VOLUME	BIAYA
1	2	3	4	5	6
FISIK					
1		Penggantian Konblok	Tersebar se Kelurahan	300m2	Rp 75,000,000
2	Belum adanya papan petunjuk evakuasi Bencana	Pengadaan Papan Petunjuk Evakuasi	Cokrodirjan dan Suryatmajan	60 buah	Rp 50,000,000

NON FISIK

1		Penguatan kelembagaan RT, RW dan LPMK	Sekelurahan	100 org	Rp 20,000,000
2	Kurangnya tempat sarana untuk menampilkan hasil kreasi kegiatan Extra untuk anak	Penumbuhan karakter anak dan remaja "pentas kesenian menampilkan bakat seni dalam hari anak Nasional	Sekelurahan	300 orang	Rp 20,000,000
3	LPMK Kemiskinan	Pelatihan Lukis Kaos	sekelurahan	50 Orang	Rp 5,000,000
4	LPMK Kemiskinan	Bantuan Tenda PKL KMS	Sekelurahan	50 Orang	Rp 5,000,000
5	LPMK Disabilitas	Pendampingan warga Divabel	Sekelurahan	25 Orang	Rp 5,000,000

6	LPMK Lansia	Penguatan Kelembagaan Lansia	Sekelurahan	40 orang	Rp 5,000,000
7	KESI	Penguatan Kelembagaan KESI	Sekelurahan	40 orang	Rp 6,000,000
JUMLAH USULAN STIMULAN LPMK TAHUN 2021					Rp 191,000,000

REKAP USULAN TAHUN 2021

JUMLAH TOTAL FISIK OPD KECAMATAN	Rp 60,000,000
JUMLAH TOTAL FISIK OPD TEKNIS	Rp 1,262,000,000
JUMLAH TOTAL NON FISIK OPD KECAMATAN	Rp 228,680,000
JUMLAH TOTAL NON FISIK OPD TEKNIS	Rp 220,000,000
JUMLAH HIBAH STIMULAN RW	Rp 191,500,000
JUMLAH HIBAH STIMULAN LPMK	Rp 191,000,000
JUMLAH TOTAL USULAN 2021	Rp 2,153,180,000

**PROGRAM PEMBANGUNAN DAN PAGU ANGGARAN
USULAN KELURAHAN SURYATMAJAN TAHUN 2022**

FISIK

NO	PERMASALAHAN	NAMA KEGIATAN	LOKASI	VOLUME	BIAYA
1	2	3	4	5	6
1	Ada rumah kurang layak huni	Rehap Rumah Tidak Layak Huni	se-Kelurahan	10 unit	Rp 150,000,000
2		penambahan lampu jalan rt 19	dpn rmh pak slamet dan yogo		Rp 10,000,000
3		perbaiki sal/sah	dpn rmh pak slamet		Rp 60,000,000
4		pembuatan peresapan air	dpn rmh bu sridono, andri		Rp 5,000,000
5	kurangnya filitas penerangan jalan	penambahan pju di rt 20	sepanjang jl rt 20	3	Rp 500,000
6	Gelap Di saat malam hari ketika	Kabelisasi/Jaringan	JALAN KAMPUNG	1000 Meter	Rp 16,000,000

7	Gangguan Keamanan	Pengadaan CCTV Dan Kelengkapannya	4 Gang RW 13	4 Unit	Rp 18,570,000
8	Balai RW 13 Belum ada Pintu	Pembuatan Pintu Balai RW 13	Balai RW 13	2 Unit	Rp 340,000,000
9	Hunian Tidak Layak	RTLH	Bp.Sarindi	1 Unit	Rp 19,200,000
10	Lantai Rumah Lebih Rendah Dari	Peninggian Lantai Rumah	Ibu Rustinah	50	Rp 10,800,000
11	Terlihat Kotor Dan Kurang Bersih	Lantainisasi Sumur	Bp.Murjito RT 39 RW 13	meter 2	Rp 3,250,000
12	Bibir Sumur Rendah Dan Beresiko	Peninggian Lantai	Ibu Rustinah RT 39 RW 13	meter 2	Rp 6,000,000
13	Pengikisan talud	penguatan pondasi talud	bantran rt 21	35 m	Rp 185,000,000
14	Hunian Tidak Layak Untuk Di Tempati	RTLH	Bpk. Tardi RT 42 RW 14	1 Unit	Rp 19,200,000
15	Gangguan Keamanan	CCTV Beserta Kelengkapan	RT 40 RW 14	2 Unit	Rp 12,000,000
16	kurangnya penghijauan wilayah	Taman Vertikal	RW 14	10 buah	Rp 30,000,000
17	kurangnya penghijauan wilayah	Taman Vertikal	RW 15	10 buah	Rp 30,000,000

18		Perbaikan Konblok	Tersebar se Kelurahan	300 m2	Rp 75,000,000
JUMLAH TOTAL FISIK TAHUN 2022					Rp 990,520,000

NON FISIK

NO	PERMASALAHAN	NAMA KEGIATAN	LOKASI	VOLUME	BIAYA
1	2	3	4	5	6
1	Minimnya kemampuan dalam bidang ketrampilan membuat wiru kain	Pelatihan membuat wiru kain	RW 03	30 orang	Rp 10,000,000
2	Minimnya kemampuan dalam bidang ketrampilan	Pelatihan merias wajah	RW 05	30 orang	Rp 10,000,000
3	minimnya keahlian Warga dalam bidang kuliner	Pelatihan membuat panganan tradisional	RW 05	30 orang	Rp 10,000,000
4	Menjaga kesehatan lansia	senam lansia	RW 05	30 orang	Rp 3,000,000
5	Meningkatkan ketangguhan kelembagaan	penguatan kelembagaan YANDU	RW 07	30 orang	Rp 10,000,000
6	Meningkatkan kemampuan masyarakat	Pelatihan melukis anak SD	RW 07	30 orang	Rp 10,000,000
7	minimnya keahlian Warga dalam bidang kuliner olahan	Platihin membuat ayam geprek	RW 07	30 orang	Rp 10,000,000

8	minimnya keahlian Warga dalam bidang kuliner olahan	Platihan membuat kue cucur/coro	RW 07	30 orang	Rp 10,000,000
9	minimnya keahlian Warga dalam bidang kuliner olahan	Platihan membuat donat	RW 07	30 orang	Rp 10,000,000
10	Meningkatkan pengetahuan dan kemampuan masyarakat	Pelatihan membuat cake	RW 13	30 orang	Rp 10,000,000
11	Meningkatkan pengetahuan dan kemampuan masyarakat	Pelatihan membuat pastel dan sus	RW 13	30 orang	Rp 10,000,000
12		Aslut	kel SY	20 orang	Rp 120,000,000
13		Penguatan Lansia Produktif	kel SY	30 orang	Rp 30,000,000
14		Pelatihanl UPPKS KB	UPPKS	30 orang	Rp 15,000,000
15		Penyuluhan Rumah Sehat	1 kampung (GB)	40 orang	Rp 10,000,000
16		Pelatihan Membuat kue	Kel. SY	25 orang	Rp 20,000,000
17		Pelatihan Bordir / Jahit	kel SY	25 orang	Rp 25,000,000

18		Pelatihan Budidaya Tanaman Hias	Kel. SY	25 orang	Rp 20,000,000
19		Pelatihan Payet	Kel. SY	25 orang	Rp 20,000,000
20		Pelatihan Linmas	Kel. SY	100 orang	Rp 20,000,000
21		Pembinaan PKL Tertib & Indah	kel SY	50 orang	Rp 15,000,000
22		Fasilitasi Paguyuban Lansia	Kelurahan SY	40 orang	Rp 2,880,000
23		Fasilitasi PKK Kelurahan	Kelurahan	40 orang	Rp 5,760,000
24		Fasilitasi PKK RW	6 Kampung (14 RW)	14 kelompok	Rp 10,080,000
25		Fasilitasi PKK RT	6 kampung (43 RT)	43 kelompok	Rp 30,960,000
26		Fasilitasi Kegiatan dan Lomba PKK Kelurahan	kel SY	40 orang	Rp 20,000,000
27		Penguatan Kelembagaan Kelurahan	kel SY	100 orang	Rp 25,000,000
28		Gebyar Paud	Kel. SY	120 orang	Rp 15,000,000
29		Pelatihan Linmas	Kel. SY	100 orang	Rp 20,000,000
30		Pembinaan PKL Tertib & Indah	kel SY	50 orang	Rp 15,000,000

31		Penghargaan bagi RT/RW (Suryatmajan Awards)	Kel. SY	13 nominasi	Rp 40,000,000
32		Budaya Apeman	1 Kampung GB	200 orang	Rp 50,000,000
33	Pengentasan kemiskinan	Pertemuan Rutin P2WKSS			Rp 1,800,000
34	Kurangnya informasi Kader Dasawisma	Sosialisasi Kader Dasa Wisma	Dasa Wisma	100 orang	Rp 20,000,000
JUMLAH PROGRAM NON FISIK 2022					Rp 654,480,000

STIMULAN RW

NO	PERMASALAHAN	NAMA KEGIATAN	LOKASI	VOLUME	BIAYA
1	2	3	4	5	6
1		Stimulan administrasi RW @ Rp. 1.500.000,-	14 RW		Rp 21,000,000
2		Stimulan administrasi RT @ Rp. 1.250.000,-	43 RT		Rp 53,750,000
3		Stimulan RW	14 RW		Rp 74,750,000
4		Stimulan JBM	14 RW		Rp 42,000,000
JUMLAH TOTAL STIMULAN RW DI KELURAHAN SURYATMAJAN TAHUN 2022					Rp 191,500,000

STIMULAN LPMK

NO	PERMASALAHAN	NAMA KEGIATAN	LOKASI	VOLUME	BIAYA
1	2	3	4	5	6
FISIK					
1		Penggantian Konblok	Tersebar se Kelurahan	300m2	Rp 75,000,000
2		Tamanisasi di tepi bantaran	Cokrodirjan	4 paket	Rp 20,000,000
NON FISIK					
1		Penguatan kelembagaan RT, RW dan LPMK	Sekelurahan	100 org	Rp 20,000,000
2	Kurangnya tempat sarana untuk menampilkan hasil kreasi kegiatan Exstra untuk anak	Penumbuhan karakter anak dan remaja "pentas kesenian menampilkan bakat seni dalam hari anak Nasional	Sekelurahan	300 orang	Rp 20,000,000
3	LPMK Kemiskinan	Pelatihan Lukis Kaos	sekelurahan	50 Orang	Rp 5,000,000
4	LPMK Kemiskinan	Bantuan Tenda PKL KMS	Sekelurahan	50 Orang	Rp 5,000,000
5	LPMK Disabilitas	Pendampingan warga Divabel	Sekelurahan	25 Orang	Rp 5,000,000
6	LPMK Lansia	Penguatan Kelembagaan Lansia	Sekelurahan	40 orang	Rp 5,000,000
7	KESI	Penguatan Kelembagaan KESI	Sekelurahan	40 orang	Rp 6,000,000
JUMLAH USULAN STIMULAN LPMK TAHUN 2022					Rp 161,000,000

REKAP USULAN TAHUN 2022

JUMLAH TOTAL FISIK OPD KECAMATAN		Rp 135,000,000
JUMLAH TOTAL FISIK OPD TEKNIS		Rp 680,820,000
JUMLAH TOTAL NON FISIK OPD KECAMATAN		Rp 259,480,000
JUMLAH TOTAL NON FISIK OPD TEKNIS		Rp 370,000,000
JUMLAH HIBAH STIMULAN RW		Rp 191,500,000
JUMLAH HIBAH STIMULAN LPMK	Rp	161,000,000
JUMLAH TOTAL USULAN 2022	Rp	1,797,800,000

**PROGRAM PEMBANGUNAN DAN PAGU ANGGARAN
USULAN KELURAHAN SURYATMAJAN TAHUN 2023**

FISIK					
NO	PERMASALAHAN	NAMA KEGIATAN	LOKASI	VOLUME	BIAYA
1	2	3	4	5	6
1	Lokasi kosong ditumbuhi tanaman liar (tanah milik pribadi dan pemerintah) , Banyak Baliho dari KPPD	Sosialisasi Bangunan Cagar Budaya	Kel. SY	50 orang	Rp 10,000,000
2	Saluran MCK bau	Pembuatan IPAL ,Mengubah bak kontrol menjadi IPAL	RW. 01, RW. 02	1 unit	Rp 200,000,000
3	Genangan air akibat limbah air hujan deras	Sumur resapan	RT 05 RW 02	2 unit	Rp 50,000,000
4	Air hujan masuk rumah	Pembuatan SPAH	RW 01&02	2 unit	Rp 100,000,000
5	SPAH penuh tanah dan penambahan	Pelumpuran dan Pembuatan SPAH	RW 3/4	2 buah	Rp 50,000,000
6	Ketiadaan identitas rumah	Perlu ada identitas rumah per rumah	RT 8,RT 11	150 rumah	Rp 50,000,000
7	Pagar/tembok kepatihan hampir roboh	Perbaikan tembok. Muralisasi tembok.	RW 06	400 m x 10 m	Rp 30,000,000
8	Air depan musholla menggenang	Sosialisasi biopori.	6 kampung	180 orang	Rp 48,000,000

9	Jalan masuk gang gelap sekali	Pemasangan lampu penerangan jalan jenis mercuri	2 kampung (LD danGA)	2 titik	Rp 20,000,000
10	Ada rumah kurang layak huni	Rehab/Renovasi rumah warga,	1 kampung (GB)	1 unit	Rp 20,000,000
11	Lingkungan/pasar tidak tertata	Penataan pasar dan lingkungan RW 10	Kampung Suryatmajan	1 paket	Rp 100,000,000
12	Pengguna jalan terganggu	Trafik light & zebra cross di Jl. Mataram	Jl. Mataram	2 unit	Rp 20,000,000
13	Kebutuhan air sehat terbatas	Pengadaan alat yang bisa mengubah air menjadi sehat (RO)	1 kampung (RT 37 RW 13)	1 unit	Rp 75,000,000
14	Jembatan penghubung sudah pisah di sisi tepi	Perbaikan jembatan, Klep pitu air ke sungai code	Rusunawa	1 unit 30 m x 3 m	Rp -
15	kurangnya penghijauan wilayah	Taman Vertikal	1 kampung (Sosrokusuman)	10 buah	Rp 30,000,000
16	dinding rusak dan kurang indah dipandang	Bantuan Fasilitas Mural	2 kampung (6 RW)	1 paket	Rp 180,000,000
17	kurangnya keterampilan seni dan budaya	Pelatihan Tari untuk umum dan anak-anak	1 kampung (GB)	30 anak	Rp 20,000,000
18	Ada rumah kurang layak huni	Rehap Rumah Tidak Layak Huni	se-Kelurahan	15 unit	Rp 225,000,000
19	kurangnya penghijauan wilayah	Bantuan untuk Pembuatan Pot Gantung/dinding	1 kampung (LD)	10 titik	Rp 30,000,000

20	Air hujan masuk rumah	Pembangunan SPAH	RT 24	1 unit	Rp -
21	Saluran MCK bau	Pembuatan IPAL ,Mengubah bak kontrol menjadi IPAL	RW 02	1 unit	Rp -
22		Bantuan pengadaan seperangkat pakaian dan gamelan	kelompok Ronda macan kumbang, dan gemblakan bawah	1 Paket	Rp 75,000,000
23		Perbaiki Konblok	Tersebar se Kelurahan	300 m2	Rp 75,000,000
JUMLAH TOTAL FISIK TAHUN 2023					Rp 1,408,000,000

NON FISIK

NO	PERMASALAHAN	NAMA KEGIATAN	LOKASI	VOLUME	BIAYA
1	2	3	4	5	6
1		Penumbuhan kembali Perpustakaan dan Taman Bacaan	2 kampung (LD dan SY)	1 paket	Rp 30,000,000
2		Pelatihan Memasak ayam goreng kalasan	1 kampung (GB)	30 orang	Rp 15,000,000
3	Melestarikan budaya dan kesenian	Pelatihan karawitan	1 kampung (CK)	20 orang	Rp 20,000,000
4	minimnya keterampilan	Pelatihan Kerajinan rajut	Kel SY	30 orang	Rp 20,000,000

5	minimnya keterampilan	Pelatihan Kerajinan batik jumputan tingkat lanjut	1 kampung (LD)	20 orang	Rp 25,000,000
6	minimnya keterampilan	Pelatihan Memasak	P2WKSS	20 orang	Rp 10,000,000
7	minimnya keterampilan	Pelatihan jilbab modern	Kel SY (PKK)	40 orang	Rp 12,000,000
8	Sampah kurang terurus	Pelatihan Pengolahan Sampah Organik	1 kampung (GA)	30 orang	Rp 12,000,000
9	minimnya manfaat toga	Pengadaan Toga	1 kampung (GA)	30 orang	Rp 12,000,000
10	Maraknya kasus KDRT	Sosialisasi tentang KDRT	1 kampung (CK)	40 orang	Rp 10,000,000
11	Maraknya kasus kekerasan terhadap anak	Pelatihan Kewirausahaan	PKK	30 orang	Rp 10,000,000
12	minimnya keterampilan	Pelatihan Merias wajah, Ngadi busono dan ngadi saliro	PKK	30 orang	Rp 10,000,000
13	kurangnya fasilitas	fasilitas Kegiatan Organisasi paguyuban lansia Surya Seroja	PRIMA / Kelompok Ibu-Ibu Pengajian	1 kelompok	Rp -
14	organisasi belum optimal	Kegiatan Rutin Lansia	Kel SY (Surya seroja) 12 bualan	40 orang	Rp 11,520,000
15	organisasi belum optimal	Gebyar Lansia	Kel SY	70 orang	Rp 25,000,000
16	Sarana olah raga kurang	Gebyar Paud	Kel SY	120 orang	Rp 30,000,000
17		Peningkatan Kapasitas dan Fungsi Karang Taruna	Karang Taruna	45 Orang	Rp 15,000,000
18		Peningkatan Kapasitas RT / RW /LPMK/PKK	Kel SY	100 orang	Rp 30,000,000

19	LINMAS kurang terfasilitasi/kurang diperhatikan	Pelatihan Linmas	Kel SY	50 orang	Rp 12,000,000
20		Bantuan Fasilitas LINMAS (seragam lengkap)	Kel SY	100 orang	Rp 20,000,000
21		Penyelenggaraan Suryatmajan Award (Fisik)	Kel. SY	13 nominasi	Rp 10,000,000
22	Meningkatkan ketangguhan kelembagaan	penguatan kelembagaan PKK RT/BKB	RW 07	30 orang	Rp 10,000,000
23	Meningkatkan kemampuan masyarakat	Pelatihan ASESORIS ANAK SANDAL JEPIT	RW 07	30 orang	Rp 10,000,000
24	Meningkatkan kemampuan masyarakat	Pelatihan batik sosirangan	RW 07	30 orang	Rp 10,000,000
25	minimnya keahlian Warga dalam bidang kuliner olahan	Platihan membuat kue kering	RW 07	30 orang	Rp 10,000,000
26	minimnya keahlian Warga dalam bidang kuliner olahan	Platihan membuat pempek	RW 07	30 orang	Rp 10,000,000
27	minimnya keahlian Warga dalam bidang kuliner olahan	Platihan membuat tempura	RW 07	30 orang	Rp 10,000,000
28	Meningkatkan pengetahuan dan kemampuan masyarakat	Pelatihan membuat bekal bento	RW 13	30 orang	Rp 10,000,000
29	Meningkatkan pengetahuan dan kemampuan masyarakat	Pelatihan membuat makanan olahan berbahan dasar ikan	RW 13	30 orang	Rp 10,000,000
30		Aslut	kel SY	20 orang	Rp 120,000,000

31		Penguatan Lansia Produktif	kel SY	30 orang	Rp 30,000,000
32		Pelatihanl UPPKS KB	UPPKS	30 orang	Rp 15,000,000
33		Penyuluhan Rumah Sehat	1 kampung (GB)	40 orang	Rp 10,000,000
34		Pelatihan Membuat kue	Kel. SY	25 orang	Rp 20,000,000
35		Pelatihan Bordir / Jahit	kel SY	25 orang	Rp 25,000,000
36		Pelatihan Budidaya Tanaman Hias	Kel. SY	25 orang	Rp 20,000,000
37		Pelatihan Payet	Kel. SY	25 orang	Rp 20,000,000
38		Pelatihan Linmas	Kel. SY	100 orang	Rp 20,000,000
39		Pembinaan PKL Tertib & Indah	kel SY	50 orang	Rp 15,000,000
40		Fasilitasi Paguyuban Lansia	Kelurahan SY	40 orang	Rp 2,880,000
41		Fasilitasi PKK Kelurahan	Kelurahan	40 orang	Rp 5,760,000
42		Fasilitasi PKK RW	6 Kampung (14 RW)	14 kelompok	Rp 10,080,000

43		Fasilitasi PKK RT	6 kampung (43 RT)	43 kelompok	Rp 30,960,000
44		Fasilitasi Kegiatan dan Lomba PKK Kelurahan	kel SY	40 orang	Rp 20,000,000
45		Penguatan Kelembagaan Kelurahan	kel SY	100 orang	Rp 25,000,000
46		Gebyar Paud	Kel. SY	120 orang	Rp 15,000,000
47		Pelatihan Linmas	Kel. SY	100 orang	Rp 20,000,000
48		Pembinaan PKL Tertib & Indah	kel SY	50 orang	Rp 15,000,000
49		Penghargaan bagi RT/RW (Suryatmajan Awards)	Kel. SY	13 nominasi	Rp 40,000,000
50		Budaya Apeman	1 Kampung GB	200 orang	Rp 50,000,000
51	Pengentasan kemiskinan	Pertemuan Rutin P2WKSS			Rp 1,800,000
52	Kurangnya informasi Kader Dasawisma	Sosialisasi Kader Dasa Wisma	Dasa Wisma	100 orang	Rp 20,000,000
	JUMLAH PROGRAM NON FISIK 2023				Rp 971,000,000

STIMULAN RW

NO	PERMASALAHAN	NAMA KEGIATAN	LOKASI	VOLUME	BIAYA
1	2	3	4	5	6
1		Stimulan administrasi RW @ Rp. 1.500.000,-	14 RW		Rp 21,000,000
2		Stimulan administrasi RT @ Rp. 1.250.000,-	43 RT		Rp 53,750,000
3		Stimulan RW	14 RW		Rp 74,750,000
4		Stimulan JBM	14 RW		Rp 42,000,000
JUMLAH TOTAL STIMULAN RW DI KELURAHAN SURYATMAJAN tahun 2023					Rp 191,500,000

STIMULAN LPMK

NO	PERMASALAHAN	NAMA KEGIATAN	LOKASI	VOLUME	BIAYA
1	2	3	4	5	6
FISIK					
1		Penggantian Konblok	Tersebar se Kelurahan	300m2	Rp 75,000,000
2	Belum adanya papan petunjuk evakuasi Bencana	Tamanisasi Tepi Code	RW 2, 4, 8, 9	60 buah	Rp 50,000,000

NON FISIK

1		Penguatan kelembagaan RT, RW dan LPMK	Sekelurahan	100 org	Rp 20,000,000
2	Kurangnya tempat sarana untuk menampilkan hasil kreasi kegiatan Exstra untuk anak	Penumbuhan karakter anak dan remaja "pentas kesenian menampilkan bakat seni dalam hari anak Nasional	Sekelurahan	300 orang	Rp 20,000,000
3	LPMK Kemiskinan	Pelatihan Lukis Kaos	sekelurahan	50 Orang	Rp 5,000,000
4	LPMK Kemiskinan	Bantuan Tenda PKL KMS	Sekelurahan	50 Orang	Rp 5,000,000
5	LPMK Disabilitas	Pendampingan warga Divabel	Sekelurahan	25 Orang	Rp 5,000,000
6	LPMK Lansia	Penguatan Kelembagaan Lansia	Sekelurahan	40 orang	Rp 5,000,000
7	KESI	Penguatan Kelembagaan KESI	Sekelurahan	40 orang	Rp 6,000,000
JUMLAH USULAN STIMULAN LPMK TAHUN 2023					Rp 191,000,000

REKAP USULAN TAHUN 2023

JUMLAH TOTAL FISIK OPD KECAMATAN	Rp 105,000,000
JUMLAH TOTAL FISIK OPD TEKNIS	Rp 1,078,000,000
JUMLAH TOTAL NON FISIK OPD KECAMATAN	Rp 171,480,000
JUMLAH TOTAL NON FISIK OPD TEKNIS	Rp 639,520,000
JUMLAH HIBAH STIMULAN RW	Rp 191,500,000
JUMLAH HIBAH STIMULAN LPMK	Rp 191,000,000
JUMLAH TOTAL USULAN 2023	Rp 2,376,500,000